ARRAS actu >>>>>

LE MAGAZINE D'INFORMATION OFFICIEL DE LA VILLE
@VilleArras

N° 365
NOVEMBRE
DÉCEMBRE
2025



DOSSIER P. 20

ARRAS, UNE VILLE SÛRE POUR TOUS

— Sommaire —



9 *Une exposition pour célébrer Jaulmes.*



12 *Ville de Noël 2025 : c'est parti !*



32 *Un Arras Film Festival très séduisant.*

4 - 5 > **arrêt sur image**

7 > **Arras vue par...**
• Wim'

8 - 15 > **actualité**
• Le Square Frachon, un lieu de paix • Les secrets de la renaissance du Lion d'Arras • 500 fèves collector à trouver • Une année riche en actions pour le vivre-ensemble •

16 - 19 > **à deux pas de chez vous**
• L'Ancien Rivage plus vert, plus sûr, plus convivial • Les habitants poursuivent leur parcours citoyen • Le Centre Social modernise ses locaux • L'Espace de Vie Sociale mise sur la culture • Du vert et du vivre-ensemble, rendez-vous à la Fête de l'arbre • Offrez un repas lors du Réveillon solidaire •

26 > **votre photo**
• Bravo Alizée Duhaut •

27 > **aux côtés des associations**
• Le festival Ticket to Death a fêté dignement ses 5 ans •

28 > **place aux jeunes**
• La Ville au plus près des étudiants arrageois •

29 > **la vie des seniors**
• Une belle édition de la Fête de la Châtaigne •

30 > **arras, l'esprit commerce**
• Un havre de sérénité place de la Vacquerie • Vincent Rudnicki, gagnant du concours culinaire des Amis de l'andouillette •

31 > **votre cadre de vie**
• En attendant l'hiver, adoptez les bons gestes au quotidien •

32 - 35 > **la culture et vous**
• Le musée exporte ses œuvres • 3 têtes d'affiche connues au Main Square Festival • Agenda •

36 - 39 > **parole aux élus**
• Tribunes • Permanences

Direction de la communication de la Ville d'Arras - 6 Place Guy Mollet - BP 70913 - 62022 Arras Cedex - Tél. 03 21 50 51 44 • **Directeur de la publication** : Frédéric Leturque • **Directeur de la Communication** : Mathieu Pajot • **Directrice adjointe de la Communication** : Clarisse Neveu • **Rédacteur en chef** : Gauthier Clausse • **Photographe** : Julien Mellin • **Chargés de Communication** : Chloé Lemoine - William Pottié - Thomas Houvin • **Community Manager** : Quentin Despretz • **Vidéaste** : Quentin Coulon • **Concepteurs graphiques** : Béatrice Couadier - Mathieu Lucas - Julien Ramet - Arnaud Riquier - Christine Roussel • **Assistante de direction** : Catherine Petit • **Distribution** : Hamid Chakour - Salim Abbedou - Pascal Frutiez - David Gathelier • **Web** : www.arras.fr • **Courriel** : nousecrire@ville-arras.fr • **Impression** : Imprimerie Sensey - 62223 Saint-Laurent-Blangy

Ce magazine est imprimé à 24 000 exemplaires.



Frédéric LETURQUE
Maire d'Arras
Président de la CUA
Conseiller régional

BELLES FÊTES DE FIN D'ANNÉE À ARRAS

> *« Prenons le temps de nous retrouver, de savourer ces instants »*

Les projecteurs de l'Arras Film Festival viennent de s'éteindre après une édition une nouvelle fois remarquable, marquée par la venue de grands noms du cinéma et l'enthousiasme d'un public fidèle et toujours plus nombreux. Dans quelques jours, les illuminations viendront habiller notre ville, nos rues et nos places accueilleront 150 chalets. La Ville de Noël est un rendez-vous, aux côtés du Main Square Festival et de tant d'autres, qui illustrent la vitalité d'Arras et sa capacité à conjuguer culture, convivialité et attractivité.

Ces moments sont bien plus que des parenthèses festives : ils traduisent l'énergie de tout un territoire et représentent des retombées économiques indéniables pour ce dernier. Derrière chaque succès, il y a l'engagement de toutes celles et ceux qui, tout au long de l'année, contribuent à faire d'Arras une ville vivante et chaleureuse : les associations, les commerçants, les agents municipaux, les bénévoles et bien sûr, vous, Arrageoises et Arrageois.

Nos policiers municipaux sont aussi des maillons essentiels de cette dynamique. Leur engagement et leur présence, aux côtés de la Police nationale et des forces de secours, nous permettent de profiter de chacune de ces manifestations en toute sérénité. Mais au-delà de la sécurisation des événements, leur action est quotidienne et multiple. Le dossier de ce nouveau numéro d'Arras Actu en témoigne : renforcer la présence humaine sur le terrain, innover, prévenir les incivilités et garantir la sérénité de chacun, c'est l'un des piliers de notre action municipale. Une ville sûre, c'est une ville où il fait bon vivre, travailler et célébrer ensemble.

Alors que toute la ville s'apprête à s'illuminer et que la magie de Noël s'installe sur les places, au cœur des quartiers et jusque dans nos maisons, je souhaite que ces fêtes soient placées sous le signe du partage, de la bienveillance et du respect. Prenons le temps de nous retrouver, de savourer ces instants et de regarder l'avenir avec confiance.

Je vous souhaite à toutes et à tous de très belles fêtes de fin d'année à Arras, et vous donne rendez-vous le mardi 6 janvier à partir de 17h à l'Hôtel de Ville pour la traditionnelle cérémonie des vœux.

Au plaisir de vous croiser d'ici là.

Très grand succès populaire, samedi 27 septembre, pour la 3e édition du Championnat du monde de la Frite avec plusieurs dizaines de milliers de visiteurs.





Durant les vacances d'automne, 410 jeunes Arrageois ont été accueillis sur les 4 centres de loisirs d'Arras.

Du 3 au 5 octobre, spectacles, expositions et animations ont rythmé 3 jours de fête pour les 25 ans de l'Office culturel.

Dimanche 5 octobre, Cité Nature fêtait ses 20 ans, en même temps que la Fête de la Science !







Soirée empreinte d'émotions au Mémorial Britannique du Faubourg d'Amiens, samedi 11 octobre, avec le concert à la bougie proposé par l'Union Musicale des Cheminots d'Arras en hommage aux soldats de la Première Guerre mondiale.



Samedi 1er novembre, ***Frédéric Leturque*** *a conduit la visite du cimetière d'Arras, aux côtés des élus et d'anciens élus. À cette occasion, une plaque en hommage aux anciens maires d'Arras a été dévoilée.*



Dix ans après les attentats du 13 novembre 2015, Arras a rendu hommage et a témoigné de son soutien aux victimes, à leurs proches et à toutes celles et ceux que cette tragédie a touchés.

Mardi 11 novembre, les Arrageois ont rendu hommage aux soldats tombés durant la Première Guerre mondiale.



Mardi 11 novembre, à l'occasion de l'Arras Film Festival , vous avez pu (re) découvrir le film Joyeux Noël de Christian Carion.



DÉCOUVREZ LE SITE

ARRAS
Ville de Noël®

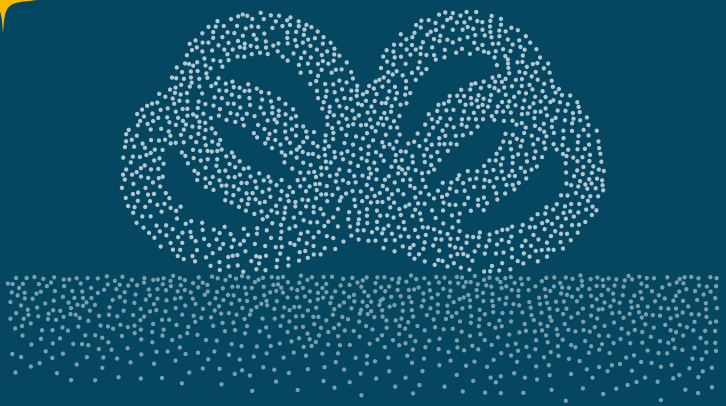

ACTUALITÉS, COULISSES, ANIMATIONS...
RETROUVEZ TOUTE L'ACTU
SUR NOTRE SITE ARRAS.FR !

Ville d'ARRAS

MATTHIEU PRUDHOMME : « C'EST UNE VRAIE FIERTÉ DE POUVOIR METTRE EN LUMIÈRE LA VILLE DE NOËL »

Le grand public le connaît sous le nom de Wim'. Autodidacte passionné et amoureux de sa région, Matthieu Prudhomme imagine depuis 2017 des affiches au style unique, inspirées des lieux et des émotions qu'ils lui évoquent. Après avoir signé l'affiche officielle du Tour de France, Wim' a relevé un nouveau défi : celui de la 36e édition de la Ville de Noël d'Arras.

COMMENT EST NÉ WIM' ?

Le pseudonyme "Wim'" vient de Wimereux. C'est une manière de rendre hommage à ma ville, à la Côte d'Opale, et plus largement aux Hauts-de-France, auxquels je suis profondément attaché. Mettre en valeur les lieux emblématiques, le patrimoine, les paysages et les habitants, c'est ce qui me motive depuis le début. Tout a commencé en 2015 : je créais des affiches de Lille, où je vivais, pour décorer mon salon. Petit à petit, c'est devenu une véritable aventure entrepreneuriale. En 2017, j'ai lancé la marque Wim', et depuis, avec mon équipe de 5 personnes, nous avons réalisé plus de 500 affiches représentant des villes de ma région, mais aussi d'Europe et du monde entier... jusqu'à celle du Tour de France, cette année !

BIO EXPRESS EN 3 DATES

1983 Naissance à Boulogne-sur-Mer

2017 Création de la marque Wim'

2025 Il réalise l'affiche officielle du Tour de France et celle de la Ville de Noël d'Arras



CONNAISSIEZ-VOUS ARRAS AVANT DE TRAVAILLER SUR L'AFFICHE DE LA VILLE DE NOËL ?

Je connais très bien Arras. J'y ai de très bons souvenirs : le départ du Paris-Dakar en 2001 avec le concert de Johnny Hallyday, ou encore les premières éditions du Main Square Festival sur la Grand'Place. Ces dernières années, j'ai souvent participé à la Ville de Noël, pour y vendre mes affiches ou pour profiter en famille. Arras est magnifique, avec une atmosphère unique, surtout en décembre. Pendant la Ville de Noël, la magie s'installe partout. C'est cette féérie et cette chaleur humaine que j'ai voulu capturer dans mon illustration.

COMMENT EST NÉE LA COLLABORATION AVEC LA VILLE D'ARRAS ?

L'an dernier, j'ai réalisé une affiche inspirée de la Ville de Noël d'Arras. La Ville l'a remarquée et m'a contacté pour me proposer de créer l'affiche officielle de cette 36e édition. J'ai accepté sans hésiter. J'ai eu carte blanche, ce qui m'a permis de laisser libre cours à mon imagination. J'ai choisi d'y intégrer les symboles incontournables de la Ville de Noël : la grande roue, le sapin, la Tour de l'Avent, les chalets, les façades flamandes et le beffroi, majestueux, qui domine la scène. Je voulais surtout faire ressentir l'ambiance propre à cet événement : la joie, la convivialité, les rencontres.



SON ACTUALITÉ

Après un début d'année 2025 intense, marqué par la création de l'affiche officielle du Tour de France, qui l'a propulsé sous les feux des projecteurs, Wim' s'est consacré à un nouveau défi : concevoir l'affiche de la Ville de Noël d'Arras. Éditée à 500 exemplaires numérotés, cette affiche sera disponible à la vente lors de la Ville de Noël (du 28 novembre au 30 décembre) dans le chalet Djimini, sur la Grand'Place. Wim' y sera présent le vendredi 5 décembre, de 16h à 20h, pour une séance de dédicaces.

LE SQUARE FRACHON, UN LIEU DE PAIX

Deux ans après l'attentat qui a frappé la Cité scolaire Gambetta-Carnot, la Ville d'Arras a rendu hommage à Dominique Bernard, professeur de lettres, et à toutes les victimes du terrorisme. Sur le parvis de l'établissement, lycéens, familles et communauté éducative se sont réunis pour célébrer les valeurs de la République à travers des gestes de mémoire et de fraternité.



Isabelle Bernard a rappelé combien " Nous sommes attachés à la vie et aux valeurs de la République. "

Enseignants, lycéens, étudiants et Arrageois, vous étiez plusieurs centaines lundi 13 octobre.



Le 13 octobre 2023, Arras a été frappée en plein cœur par un attentat terroriste à la Cité scolaire Gambetta-Carnot. Cette attaque a coûté la vie à Dominique Bernard, professeur de lettres, et a fait plusieurs blessés parmi le personnel de l'établissement.
Deux ans plus tard, la Ville d'Arras a rendu hommage à Dominique Bernard et à toutes les victimes du terrorisme sur le parvis de la Cité scolaire Gambetta-Carnot. Plus qu'un hommage, cette cérémonie, imaginée avec les familles des victimes et l'ensemble de la communauté éducative de la Cité scolaire, a mis en lumière les valeurs de la République à travers la culture et les arts.
Au cours de cette cérémonie, les lycéens ont réinterprété les citations gravées sur le mobilier, accompagnés d'un violoncéliste interprétant Carpe Diem. Autour de l'érable planté en hommage à Dominique Bernard, les jeunes ont rendu hommage au professeur de lettres.
« Il y a deux ans, c'était hier. Depuis le 13 octobre 2023, nous pansons nos blessures par des gestes de fraternité au sein de la Cité scolaire. Tisser des liens pour se rassembler est essentiel », soulignait Isabelle Bernard.
La cérémonie a également été l'occasion de dévoiler les nouveaux aménagements du Square Frachon. Le projet a été conçu en concertation avec Isabelle Bernard, la communauté éducative de la Cité scolaire Gambetta-Carnot et les habitants du quartier.



Les lycéens étaient partie prenante d'une cérémonie très émouvante.

UNE EXPOSITION POUR CÉLÉBRER GUSTAVE-LOUIS JAULMES

L'exposition est à découvrir jusqu'au 28 décembre, salle des mariages de l'Hôtel de Ville. >



Après la Première Guerre mondiale, les années 1920 sont un vrai terrain de jeu pour les artistes et inventeurs : tout le monde veut réinventer la déco, l'architecture et l'art ! Gustave-Louis Jaulmes (1873-1959), peintre, s'est lancé dans cette effervescence.
L'abbaye Saint-Vaast étant en travaux, l'exposition « *Gustave-Louis Jaulmes. La joie du décor* » investit l'Hôtel de Ville d'Arras, dans la salle des mariages jusqu'au 28 décembre dans le cadre de la programmation "hors les murs" du Musée des Beaux-Arts. C'est dans cette même salle que Jaulmes avait peint ses grandes fresques lors de la reconstruction.
L'exposition inédite met en lumière l'œuvre de ce peintre qui a marqué de son empreinte la reconstruction de notre ville après la Grande Guerre. Outre des toiles, l'exposition est aussi l'occasion de découvrir des pièces de mobilier mais aussi trois toiles empruntées au MuMa, le musée d'Art Moderne du Havre.

Les secrets de la renaissance du Lion d'Arras



Descendu de son trône de pierre, le Lion d'Arras veille désormais depuis la terre, le temps de retrouver sa force d'antan. Symbole fier de la cité, il poursuit son examen avant sa renaissance.
Une numérisation 3D minutieuse et une ouverture complète de la sculpture ont révélé les marques du temps : une fragilisation importante, notamment sur la partie haute du monument. Le cabinet Socra, chargé de sa restauration, finalise les plans et le processus d'intervention qui seront transmis d'ici la fin de l'année. Le chantier s'ouvrira début 2026, pour que le lion retrouve sa place et sa prestance. Cette étude a également levé le voile sur les secrets de sa conception, œuvre des ateliers parisiens Monduit en 1929, et sur les renforts ajoutés lors des restaurations des années 1990-2000.

500 fèves collector à trouver

Pour la deuxième année, vous êtes invités à dénicher l'une des 500 fèves collector lors de l'Epiphanie. Après le Lion d'Arras, les fèves seront décorées des Rats d'Arras. Si vous avez la chance de tomber sur une fève à l'effigie des Rats d'Arras dans les galettes d'un des artisans-boulangers partenaires, vous pourrez recevoir une carte cadeau Petits commerces d'une valeur de 15 €, sur présentation de votre fève collector en mairie.



Un coquillage à la Carrière Wellington en 2027

L'artiste néo-zélandais Michel Tuffery était en visite à Arras en octobre. Il réalisera le coquillage qui prendra place dans le jardin de la Carrière Wellington, l'une des trois grandes œuvres que nous inaugurerons en 2027. Ce coquillage rendra hommage aux soldats des îles du Pacifique, et plus particulièrement des îles Cook dont trois d'entre eux ont combattu ici. Deux coquillages signés Michel Tuffery existent déjà à Wellington, tout près de l'Arras Tunnel et à Rarotonga. Le troisième verra bientôt le jour ici, à Arras !

UNE ANNÉE RICHE EN ACTIONS POUR LE VIVRE ENSEMBLE

En 2025, la Ville d'Arras a pleinement investi sa Grande Cause, centrée sur le « Vivre Ensemble ». Tout au long de l'année, l'engagement des citoyens et des acteurs municipaux a été valorisé à travers des initiatives qui ont renforcé la solidarité et la cohésion au sein de la ville. Les actions exemplaires ont été labellisées « Vivre Ensemble », et un calendrier des temps forts a permis de rythmer et de mettre en lumière ces moments de mobilisation collective. L'année a été marquée par la mise en place d'actions innovantes et transversales, favorisant le dialogue, les échanges et la créativité citoyenne.

12 projets retenus

Dans ce cadre, un Appel à projets a été lancé afin de soutenir les initiatives portées par des associations, des collectifs citoyens ou des structures locales encourageant la solidarité, l'inclusion et le respect. Une enveloppe globale de 20 000 € a été mobilisée, avec un plafond de 2 000 € par projet. Entre le 4 février et le 28 novembre 2025, 16 candidatures ont été déposées : 12 projets ont été retenus, 3 ont été refusés et un projet a été redirigé vers le dispositif Cité Éducative. Parmi eux, l'organisation du Festival Humanitas par les lycéens de Guy-Mollet qui a permis d'accueillir le dessinateur Plantu à Arras.

"Cela illustre la capacité d'Arras à mobiliser ses habitants et ses partenaires autour de valeurs communes, et à créer un environnement où chacun peut contribuer activement à un vivre-ensemble plus solidaire, inclusif et convivial ", souligne **Laure Nicolle**, Conseillère déléguée à la Vie Associative, à l'Implication Citoyenne et au Vivre-ensemble.



A l'occasion du Festival Humanitas, les lycéens de Guy-Mollet ont invité Plantu à Arras.



Inscriptions sur les listes électorales

Le premier tour des prochaines élections municipales aura lieu le 15 mars 2026 et le second tour sera organisé le 22 mars. Peuvent voter les citoyens français ou des pays membres de l'Union Européenne de plus de 18 ans. Les demandes d'inscription sur les listes électorales pour participer à ce scrutin devront être déposées au plus tard le vendredi 6 février 2026 à l'exception des inscriptions dérogatoires, ouvertes jusqu'au 5 mars. Inscrivez-vous sur www.elections.interieur.gouv.fr/mes-demarches/je-minscris-sur-listes-electorales

Rendez-vous le 17 décembre

2025 touche à sa fin et l'heure est au bilan de la grande cause sur le Vivre-Ensemble. Mercredi 17 décembre, la Cave du Casino accueillera les Arrageois pour un temps d'échanges et de restitution, de 18h à 20h. Au programme : théâtre, témoignages d'habitants, présentations de projets solidaires, conférences. De quoi dresser le bilan et se projeter dans l'avenir. Renseignements : participation@ville-arras.fr.

TROIS ARRAGEOISES ONT PARTICIPÉ AU TREK TRIP ROSE AU MAROC

Mylène, Clotilde et Sylvie ont réalisé un trek solidaire pour sensibiliser au cancer du sein. >



Mylène Lefebvre-Chapon, Clotilde Margollé et Sylvie Jusserand ont réussi leur défi en prenant part au Trek Trip Rose, un trek sportif, solidaire et écocitoyen dont le départ a été donné le 30 octobre. 100% féminin, le trek d'orientation itinérant Rose Trip se réalise par équipes de trois au cœur du désert marocain pour un périple de 6 jours dont 4 jours d'étapes. Les trois Arrageoises ont vécu « *un moment riche d'émotions et de solidarité, avec l'ascension de la Dune de Merzouga en soutien des femmes luttant contre le cancer du sein.* » Leur participation a également permis de venir en aide à trois associations Enfants du Désert, Jeune et Rose et Ruban Rose.

Maurice Dubrulle sort son 4e livre

L'écrivain arrageois Maurice Dubrulle a publié son 4e ouvrage, un roman d'anticipation intitulé « Demain, Arras ».
Ce livre rassemble plusieurs nouvelles qui mettent en scène notre belle ville.
Le pitch : « *Nous sommes à Arras, en 2050. La société semble presque parfaite : plus de pollution, plus de pauvreté, le réchauffement climatique est maîtrisé... Mais de nouveaux virus surgissent, les géants du web s'emparent du pouvoir, et l'intelligence artificielle, en plein essor, prend le contrôle de l'humanité. Arras, la France et le reste du monde se transforment alors en une immense fourmilière.* »

Deux jours pour repenser le sport au service de tous



Les 6 et 7 novembre, Arras a accueilli le Congrès national « Sport et Vulnérabilités », organisé par l'Office des Sports d'Arras en partenariat avec l'Université d'Artois et la Ville d'Arras. L'événement a rassemblé chercheurs, acteurs de terrain, institutions et associations pour explorer comment le sport peut devenir un levier d'inclusion, de reconstruction et de cohésion sociale pour les publics vulnérables.
Neuf thématiques ont été abordées : sport et grandes vulnérabilités, sport en milieu carcéral, inclusion des enfants à besoins particuliers, prévention et résilience face aux addictions, vieillissement actif, sport dans les quartiers, accès à l'emploi, intégration par le sport et accompagnement des femmes vulnérables.
Depuis sa création, l'Office des Sports d'Arras s'engage pour un sport accessible à tous, au service du lien social et de la reconstruction personnelle. " *Le congrès a confirmé que, lorsqu'il est inclusif et bien encadré, le sport recrée du lien, offre protection et reconnaissance, et ouvre des perspectives nouvelles pour chacun* ", souligne **Alexandre Pérol**, adjoint au Sport.

VILLE DE NOËL 2025 : C'EST PARTI !

Cette année, nous célébrons les 36 ans de notre Marché de Noël. Avec 150 chalets illuminés et une atmosphère où chaque détail est pensé pour émerveiller, notre marché de Noël n'est plus seulement une tradition : c'est un voyage au pays des rêves.

Arras s'apprête à revêtir ses plus beaux habits de lumière ! Du 28 novembre au 30 décembre, la magie de Noël s'invite dans toute la ville pour un mois d'émerveillement et de partage. Le cœur d'Arras se transformera en un véritable village féerique, où chalets scintillants, odeurs gourmandes et illuminations somptueuses créeront une atmosphère unique. Entre balades sous les guirlandes, rires d'enfants et moments autour d'un chocolat chaud, chacun retrouvera l'esprit des fêtes. Laissez-vous envoûter par la beauté des décors, la chaleur des rencontres et la joie simple de vivre Noël à Arras, dans un cadre enchanteur qui émerveille chaque année habitants et visiteurs.



Le Marché de Noël ouvrira ses portes vendredi 28 novembre. >

" Chacun pourra profiter des immanquables qui ont fait le succès des fêtes à Arras : les chalets, le sapin géant, la grande roue, le train touristique, le labyrinthe enchanté, la patinoire et la maison du Père Noël ", précise **Aude Vilette**, adjointe en charge de l'Attractivité, de l'Art de Vivre et du Tourisme.

Nouveauté : 7 producteurs du territoire vous font découvrir leurs spécialités : miel, huiles végétales, brioches au levain, biscuits à la cannelle, pains d'épices, chocolats chauds, jus de pomme variés, vins blancs, bières artisanales. Pour vos cadeaux, pensez aux paniers garnis ! De quoi préparer les fêtes et profiter de l'art de vivre à l'arrageoise.

La magie des fêtes du Sud à l'Ouest

Les marchés de Noël se tiendront aussi dans les quartiers Sud et Ouest. Durant toute la période de la Ville de Noël, de nombreuses animations seront proposées par les Centres sociaux, les associations et collectifs d'habitants des quartiers mais aussi des spectacles et ateliers créatifs !

Des chalets seront également présents sur 3 jours dans chaque quartier qui raviront bouches sucrées et salées et qui vous proposeront de nombreuses idées cadeaux pour vos proches.

Chorale, show hip-hop, maquillage, déambulations, dégustation de crêpes... rendez-vous du 11 au 13 décembre au Rietz pour trois jours de féérie et d'animations gratuites pour petits et grands.

La fête sera tout aussi belle, une semaine plus tard, du 19 au 21 décembre, Place Verlaine où l'ensemble des associations et acteurs du quartier vous ont concocté un magnifique programme de festivités et d'animations.



L'intégralité du programme sur
https://arras.fr/ville-de-noel/page/les-marches-de-noel

UN CONCOURS DE FAÇADES DE NOËL OUVERT AUX HABITANTS DU CENTRE

Le concours permettra aux Arrageois de laisser libre court à leurs inspirations. >



Cette année, la Ville d'Arras vous invite à faire briller le quartier centre grâce à votre créativité ! Dans le cadre de la Ville de Noël 2025, du 28 novembre au 30 décembre, la municipalité organise le Concours des Façades de Noël, pour transformer vos façades, balcons et portes d'entrée en véritables scènes féériques.

Ouvert à tous les habitants du quartier centre, ce concours gratuit est l'occasion de laisser libre cours à votre imagination sur le thème « *La Magie de Noël* ». Les inscriptions se font jusqu'au 28 novembre à 14h, via le formulaire disponible sur le site de la Ville d'Arras ou au service Participation Citoyenne et Vivre Ensemble. Chaque participant pourra tenter de décrocher l'une des 9 distinctions, réparties entre façades, balcons et portes d'entrée. Le jury, composé d'élus, de représentants citoyens et d'agents municipaux, visitera les décorations en toute discrétion pour sélectionner les lauréats.

Transformez votre maison en un véritable écrin de Noël, contribuez à la féerie de votre quartier et rejoignez la magie collective de la Ville de Noël !

Inscrivez-vous en scannant ce QR code. >

Une inauguration empreinte de magie

Du 28 novembre au 30 décembre, la magie de Noël s'invite dans toute la ville pour un mois d'émerveillement et de partage. Venez fêter avec nous le lancement de la Ville de Noël, vendredi 28 novembre, dès 18h sur la Place des Héros. Illuminations, animations, ambiance féérique et confettis viennent plonger les visiteurs dans la magie de Noël. Plusieurs surprises vous attendent pour l'occasion, dont un show spectaculaire.



Concours des vitrines de Noël

Comme chaque année, Arras se prépare à un Noël féerique ! Marché incontournable, rues animées et vitrines étincelantes promettent de faire rêver petits et grands. Les commerçants, aux côtés de la Ville, se mobilisent pour créer une ambiance festive et chaleureuse dans tous les quartiers. Le Concours des Vitrines revient fin novembre sur le thème « La Magie de Noël », avec jury et vote du public pour élire les plus belles créations. Une occasion unique de célébrer la magie des fêtes, de valoriser la créativité locale et de faire d'Arras la destination numéro 1 des Hauts-de-France pour Noël.

Pour ne rien manquer des fêtes téléchargez Vivre Arras

Vous souhaitez ne rien manquer des fêtes de fin d'année à Arras ? Téléchargez sans plus attendre l'application Vivre Arras en scannant l'un des deux QR Codes ci-dessous. Et retrouvez tous les événements et manifestations de la Ville de Noël sur votre smartphone.

Télécharger dans l'App Store

DISPONIBLE SUR Google Play

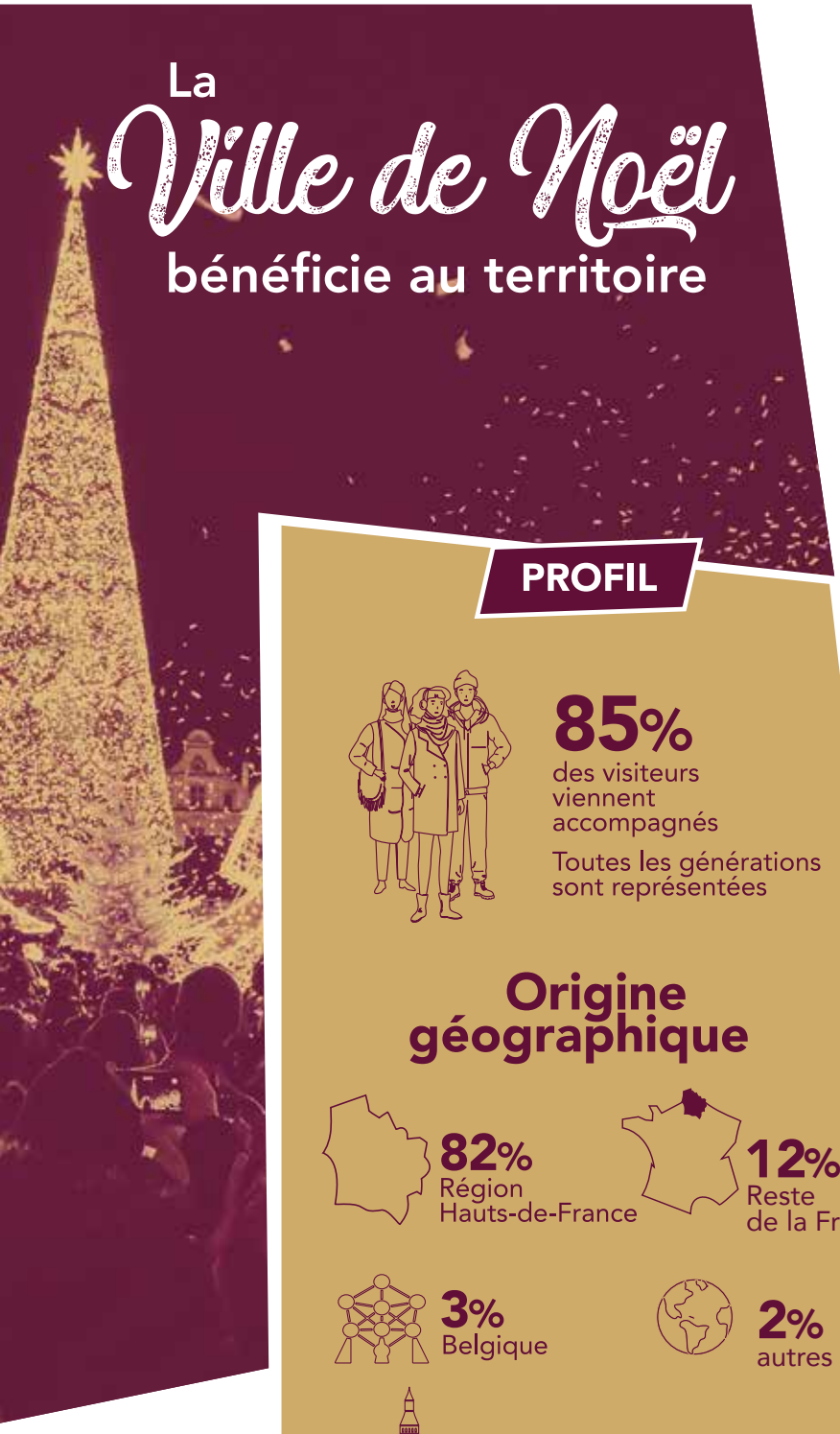

La Ville de Noël bénéficie au territoire

Un public diversifié et enthousiaste

1,52 million
de visiteurs cumulés

PROFIL

85%
des visiteurs viennent accompagnés

Toutes les générations sont représentées

Origine géographique

82%
Région Hauts-de-France

12%
Reste de la France

3%
Belgique

2%
autres pays



1%
Royaume-Uni

CONSOMMATION

Restauration

47% se sont restaurés dont



69%
dans la Ville de Noël



43%
dans des restaurants arrageois

20,88€
dépensés par personne
en moyenne

Shopping

48% ont fait un achat dont



87%
dans la Ville de Noël



43%
auprès des commerces arrageois

18,41€
dépensés par personne
en moyenne

SATISFACTION

note moyenne

8,3/10

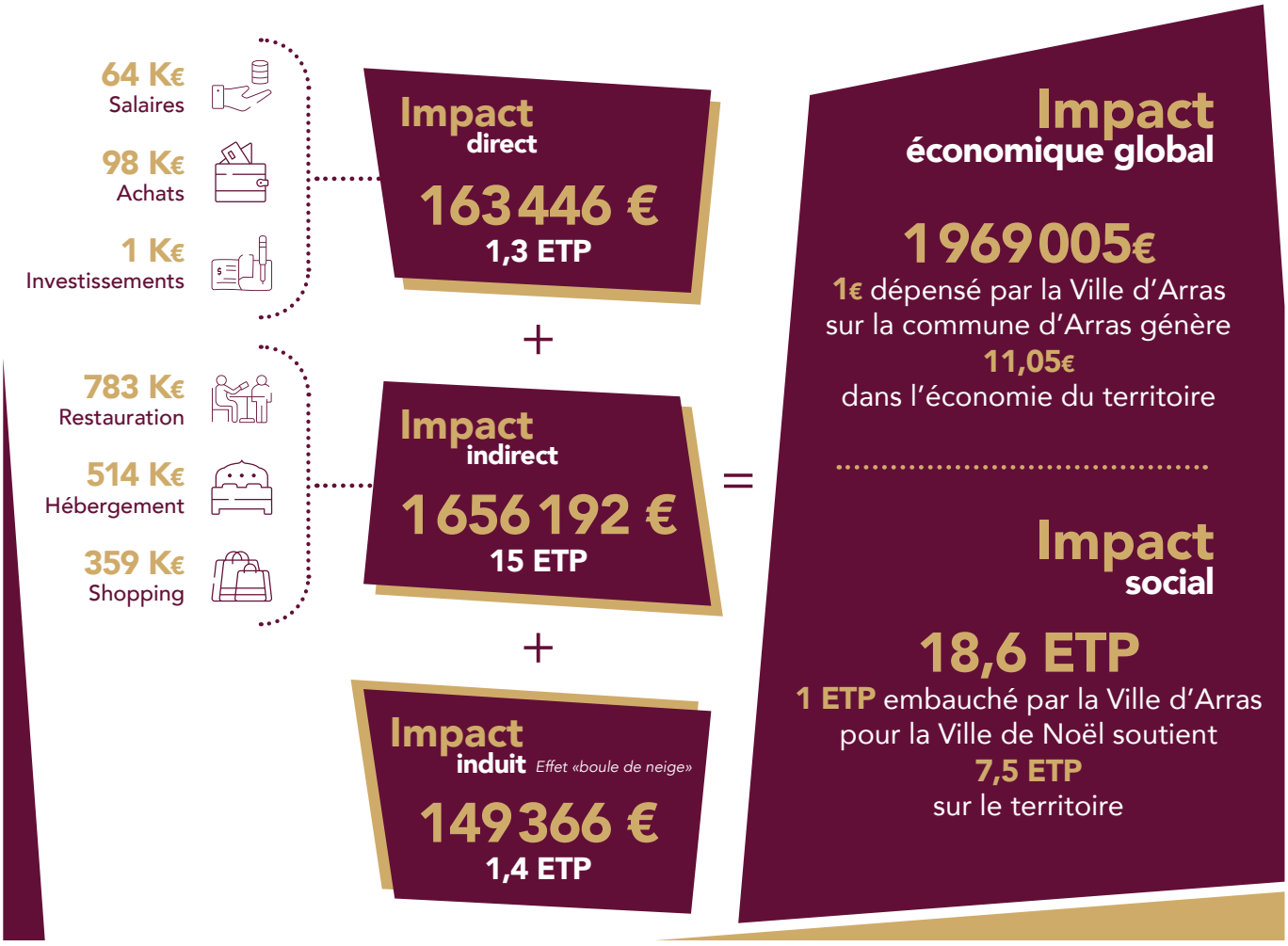

Un événement majeur pour Arras et le territoire

Durant l'édition 2024 de la Ville de Noël, la Ville d'Arras a confié une étude visant à mesurer les retombées économiques sur le commerce, l'hôtellerie, la restauration ainsi que son influence sur l'image et le dynamisme du territoire.
Ainsi, 1 234 visiteurs ont répondu à un questionnaire. Cette enquête a permis d'obtenir des résultats fiables avec un niveau de confiance de 95 % et une marge d'erreur de 3 %.
" Depuis sa création en 1989 avec une vingtaine de chalets, le Marché de Noël d'Arras a connu une forte croissance, attirant 1,7 million de visiteurs autour de 120 chalets lors de sa dernière édition. Il est devenu un événement majeur des fêtes de fin d'année, renforçant l'attractivité et l'identité de la ville ", souligne **Frédéric Leturque**, maire d'Arras.
Après l'étude d'impact sur le Marché de Noël et le Main Square Festival, deux autres études ont été commandées afin d'évaluer les retombées économiques de deux autres événements d'ampleur pour Arras et le territoire : l'Arras Film Festival et le Championnat du monde de la frite.



Le Parcours des grands noms : une initiative originale dans le quartier Saint-Pol afin de faire (re) découvrir les noms des écrivains ayant donné leurs noms aux rues du quartier.





Dimanche 12 octobre, la Citadelle a accueilli le Cani'Tour du RCA Canicross.

*Lundi 27 octobre, **Frédéric Leturque**, et **Alexandre Pérol,** adjoint aux Sports, ont inauguré le nouveau vestiaire de l'Hippodrome.*

Un parc canin a été inauguré dimanche 28 septembre rue Émile Zola. Avec sa surface de 1850 m² entièrement clôturé et ses agrès, le parc canin est un espace de liberté pour les chiens.







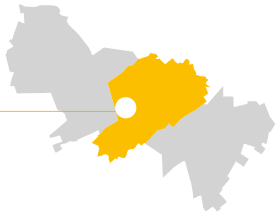

L'ANCIEN RIVAGE PLUS VERT, PLUS SÛR, PLUS CONVIVIAL

Evelyne BEAUMONT
Adjointe au Quartier Centre

La place devient un lieu de rencontres et de convivialité. >



La place de l'Ancien Rivage fait peau neuve ! Après cinquante ans sans travaux majeurs, ce cœur du vieil Arras reprend vie, pensé pour les piétons, les cyclistes et les habitants. Entre mai et octobre, la Ville d'Arras et la Communauté Urbaine ont transformé l'espace : le stationnement a été repensé, tout comme les espaces devant l'Hospice Saint-Eloi. Le résultat ? Une place plus sûre, plus inclusive et plus agréable à vivre.

Le nouveau parvis, inspiré de la ville médiévale, favorise les rencontres, tandis que les aménagements permettent une circulation fluide pour tous. La gestion des eaux pluviales a été entièrement revue : noues végétalisées, chaussées réservoirs et massifs drainants pour éviter les inondations et recharger les nappes souterraines.

Sécurité et modernité sont au rendez-vous : zone limitée à 30 km/h, éclairage LED renforcé et bornes de recharge électrique installées. Véritable îlot de verdure au cœur du quartier Méaulens, la place accueille désormais terrain de basket, aire de jeux, allées paysagées et mobilier urbain pour flâner et se détendre. Pour 1,4 million d'euros, la place de l'Ancien Rivage devient un lieu vivant et convivial, mêlant histoire et modernité, où toutes les générations se retrouvent et partagent un espace de vie durable et chaleureux.

En bref

Une œuvre de Catherine Millet

Au cœur de la place de l'Ancien Rivage, l'artiste Catherine Millet signe une œuvre poétique et symbolique qui célèbre l'histoire du quartier Méaulens. Sa sculpture, en forme de spirale, évoque les éléments fondateurs, l'eau, l'air et la terre, et rappelle la vitalité du port qui occupait autrefois ce lieu. À sa base, deux voiles se déploient comme un écho au passé maritime d'Arras. Autour, quatorze oiseaux s'envolent, hommage aux enfants du maître orfèvre Robert Leriche, bienfaiteur de la ville et fondateur de l'hospice Saint-Éloi. Les jouteurs, figures locales emblématiques, y trouvent aussi leur place. Petit clin d'œil : la structure dessine un A majestueux, symbole d'Arras.

Les habitants poursuivent leur parcours citoyen



Lundi 6 octobre, 45 habitants ont participé à une sortie à Paris afin de visiter le Sénat dans le cadre du projet Form'Habitant, mené par le Centre Social Georges-Brassens et co-financé par les contrats de ville. Ce projet vise à mieux comprendre le fonctionnement des institutions, renforcer la confiance en soi et encourager l'engagement citoyen. Après avoir assisté au conseil municipal le 31 mars, une formation Premiers Secours Citoyen et la découverte du Parlement européen, les participants ont poursuivi leur parcours citoyen avec la visite du Sénat. La journée a débuté par une balade en bateau-mouche sur la Seine avant la visite de cette institution majeure de la République, permettant à chacun d'en apprendre davantage sur son histoire et son rôle.

Un café avec M. le Maire

Frédéric Leturque vous propose d'échanger sur vos projets et initiatives pour votre quartier autour d'un café lors d'un temps convivial. Le prochain Café avec le Maire aura lieu le samedi 20 décembre, de 8 h 30 à 10 h, au Stand 18 rue Méaulens.

LE CENTRE SOCIAL MODERNISE SES LOCAUX



Zohra OUAGUEF
Adjointe au Quartier Ouest

Les travaux ont permis de moderniser les locaux et d'offrir un accueil toujours plus chaleureux. >



Le Centre Social Arras Ouest achève sa transformation afin d'offrir un accueil toujours plus agréable et confortable. Les 1200 m² ont connu une cure de jouvence. La modernisation des locaux, du sous-sol à l'étage, permet d'améliorer les performances énergétiques avec le remplacement des menuiseries et l'installation de volets roulants motorisés. Des faux plafonds ont été posés pour optimiser l'isolation.
Le centre social s'est en outre doté d'un laboratoire numérique, et de nouveaux espaces ont été aménagés, notamment un pôle de permanences avec un espace d'accueil dédié, permettant aux partenaires de venir à la rencontre des habitants du quartier.
L'accessibilité du bâtiment a aussi été renforcée avec l'installation d'un ascenseur desservant l'ensemble des trois niveaux. Un escalier de secours a par ailleurs été ajouté afin de répondre aux normes de sécurité. Ces nouveaux aménagements seront inaugurés le 5 décembre à 15 h.

L'Espace de Vie Sociale mise sur la culture



L'Espace de Vie Sociale Joséphine-Baker propose chaque mois une programmation culturelle riche, afin de rapprocher la culture des habitants et offrir des animations régulières. Depuis octobre, la structure s'ouvre comme lieu d'exposition accessible à tous. La première exposition, par l'association Regard Invisible, a présenté 39 photographies mettant en lumière différents handicaps invisibles et invitant à réfléchir sur ces réalités souvent méconnues. En novembre, la deuxième exposition valorise des adhérents souhaitant s'engager pour Octobre Rose, la campagne de lutte contre le cancer du sein. Des sorties culturelles complètent la programmation. L'Espace de Vie Sociale Joséphine-Baker se positionne ainsi comme un véritable lieu culturel, ouvert sur la ville et ses habitants.

En bref

Vos réunions de quartier

Frédéric Leturque, maire d'Arras et **Zohra Ouaguef**, adjointe au quartier ouest, vous convient à une réunion de quartier, mercredi 3 décembre, à 18h30, à la Chapelle du Centre Hospitalier d'Arras.

Vers l'autonomie avec Vivre Ensemble



Le projet « Vivre ensemble », lancé par les travailleuses sociales de la MSP Lenoir, accompagne des bénéficiaires du RSA allophones pour faciliter leur autonomie et l'accès aux droits. Depuis septembre 2024, 13 participants se réunissent deux fois par mois pour travailler, de manière ludique, sur la santé, le logement, l'école, le budget ou la culture. Avec le soutien de partenaires locaux, ateliers et visites enrichissent le parcours. Les participants progressent à leur rythme, gagnent en confiance et préparent une nouvelle étape de formation, d'emploi ou d'ateliers.



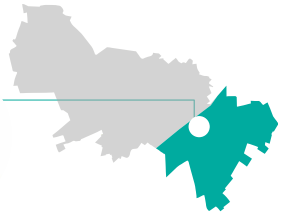

Karine BOISSOU
Adjointe au Quartier Sud

DU VERT ET DU VIVRE-ENSEMBLE : RENDEZ-VOUS À LA FÊTE DE L'ARBRE

L'an passé, un cerisier à fleurs avait été planté.

Du 25 au 28 novembre, Arras célèbre la nature et le vivre-ensemble avec la Fête de l'Arbre, un rendez-vous gratuit et ouvert à tous. Ce temps fort de la ville invite petits et grands à s'immerger dans la biodiversité et à participer à de nombreux ateliers de plantation, contribuant à faire d'Arras un lieu où il fait bon vivre et respirer. Le mercredi 26 novembre à 13 h 45, l'Espace Simone Veil accueillera la plantation de l'arbre des naissances, un Cercis Siliquastrum (arbre de Judée ou arbre de Jupiter), symbole d'amour et de renouveau. Dans l'après-midi, de 14 h à 17 h, une programmation riche et variée est proposée : ateliers cuisine avec l'Oasis des Mauvaises Herbes, découverte du compostage avec le SMAV, sensibilisation à la faune et à la flore avec le CPIE et la Ligue de Protection des Oiseaux, ou encore ateliers créatifs comme le travail du bois avec Les P'tits Copeaux, l'écriture avec le Punch et la Plume, et la découverte des pollinisateurs par la Ville d'Arras. Les plus jeunes pourront écouter deux lectures de contes avec Dame Nature, tandis qu'un atelier original explorera la relation entre arbres et petites bêtes. La Fête de l'Arbre, c'est l'occasion idéale de se reconnecter à la nature et de célébrer la vie en communauté.



Toutes les informations sur www.arras.fr

Offrez un repas lors du Réveillon solidaire

Et si un simple geste offrait un vrai moment de fête ? Dans le cadre du Réveillon solidaire organisé par le Centre Social Arras Sud, participez à l'opération "Repas suspendus" et aidez à offrir un repas de Noël à une personne ou une famille en difficulté.
Chaque don, petit ou grand, compte quand on sait qu'un don de 5 € permet d'offrir un repas.
Ensemble, faisons du Réveillon Solidaire un moment de partage et d'humanité.



Pour plus de renseignements, contactez le Centre Social Arras Sud, 29 bis rue du Docteur Baude, au 03 21 50 69 43 ou par mail cs-arras-sud@ville-arras.fr

En bref

Les habitants décorent leurs rues

Comme chaque année, les habitants du quartier Jean-Jaurès décoreront la place des Papillons et les rues adjacentes à l'occasion des fêtes de fin d'année. Une initiative qui permet d'animer et égayer le quartier durant le mois de décembre. Nous vous invitons à découvrir les décors réalisés.



LA VILLE D'ARRAS VEILLE SUR NOUS TOUS

La Ville d'Arras a fait de la tranquillité publique et la sécurité un enjeu majeur afin de faciliter le bien-vivre ensemble. Pour cela, elle compte sur des agents engagés, dispose de moyens techniques innovants sans oublier des dispositifs de prévention et de sensibilisation.



« NOUS RÉPONDONS AUX ATTENTES DES ARRAGEOIS »



Interview de **Pascal Lefebvre** adjoint en charge de la Sécurité et de la Lutte contre l'incivisme.

Arras Actu. Quelle a été la ligne conductrice de la Ville en matière de sécurité ces dernières années ?
Pascal Lefebvre. La Ville a adhéré au contrat de sécurité intégré et s'est engagée à recruter deux agents par an durant toute la durée du mandat. Cela s'est également accompagné de la création d'une brigade de soirée et d'une brigade cynophile en 2022. Prochainement une brigade motorisée de quatre agents renforcera le dispositif. L'objectif est de répondre aux attentes des Arrageois.

A.A. Le Centre de Supervision urbain est également amené à évoluer ?
P.L. Même si les caméras ne remplacent pas la présence humaine sur le terrain, le Centre de Supervision Urbain est amené à se développer. Nous ambitionnons de le faire fonctionner à l'échelle communautaire 24h sur 24 et 7 jours sur 7. Cinq agents ont été recrutés afin de renforcer l'équipe qui compte désormais 12 membres.

A.A. Qu'en est-il de la lutte contre les incivilités ?
P.L. Nous mettons en œuvre le plan de lutte que nous avons délibéré. Cela passe par une présence accrue des agents sur le terrain mais aussi par des innovations telles les caméras avec hauts parleurs.

Les effectifs de la Police Municipale se sont renforcés ces dernières années.



39
Policiers municipaux œuvrent au quotidien pour la tranquillité et la sécurité de tous.

13
Agents de Surveillance de la Voie Publique participent également à des missions de prévention et de protection sur la voie publique.

12
C'est le nombre d'agents qui composent le Centre de Supervision Urbain.

3
Agents administratifs vous accueillent au 53 boulevard Faidherbe.

2
Placiers accompagnent les commerçants des marchés arrageois.

LE CENTRE DE SUPERVISION URBAIN, CŒUR DE LA TRANQUILLITÉ PUBLIQUE

Le Centre de Supervision Urbain tient un rôle central en matière de tranquillité publique et de sécurité. Le CSU et ses agents, jouent un rôle essentiel en matière de surveillance et de sécurité des biens et des personnes, des bâtiments, de l'espace public et de respect du cadre de vie dans le cadre du plan municipal de lutte contre les incivilités. Douze agents y œuvrent au quotidien. Leur objectif : traiter et analyser en temps réel les images transmises par les 600 caméras de vidéo-protection réparties sur le territoire communal. Ils assurent la coordination avec les équipes de terrain : policiers municipaux et ASVP, mais aussi la Police Nationale et les forces de secours. Un rôle d'aiguilleur essentiel. Les agents répondent également aux réquisitions judiciaires. Pour cela ils extraient et mettent à disposition des enquêteurs les images.

Les effectifs ont été étoffés avec l'arrivée de cinq agents supplémentaires afin de répondre aux exigences de service de 6h à 2h (en semaine) et le dimanche et de 6h à 3h, (le vendredi et le samedi).



Le CSU permet de visionner les images des 600 caméras.

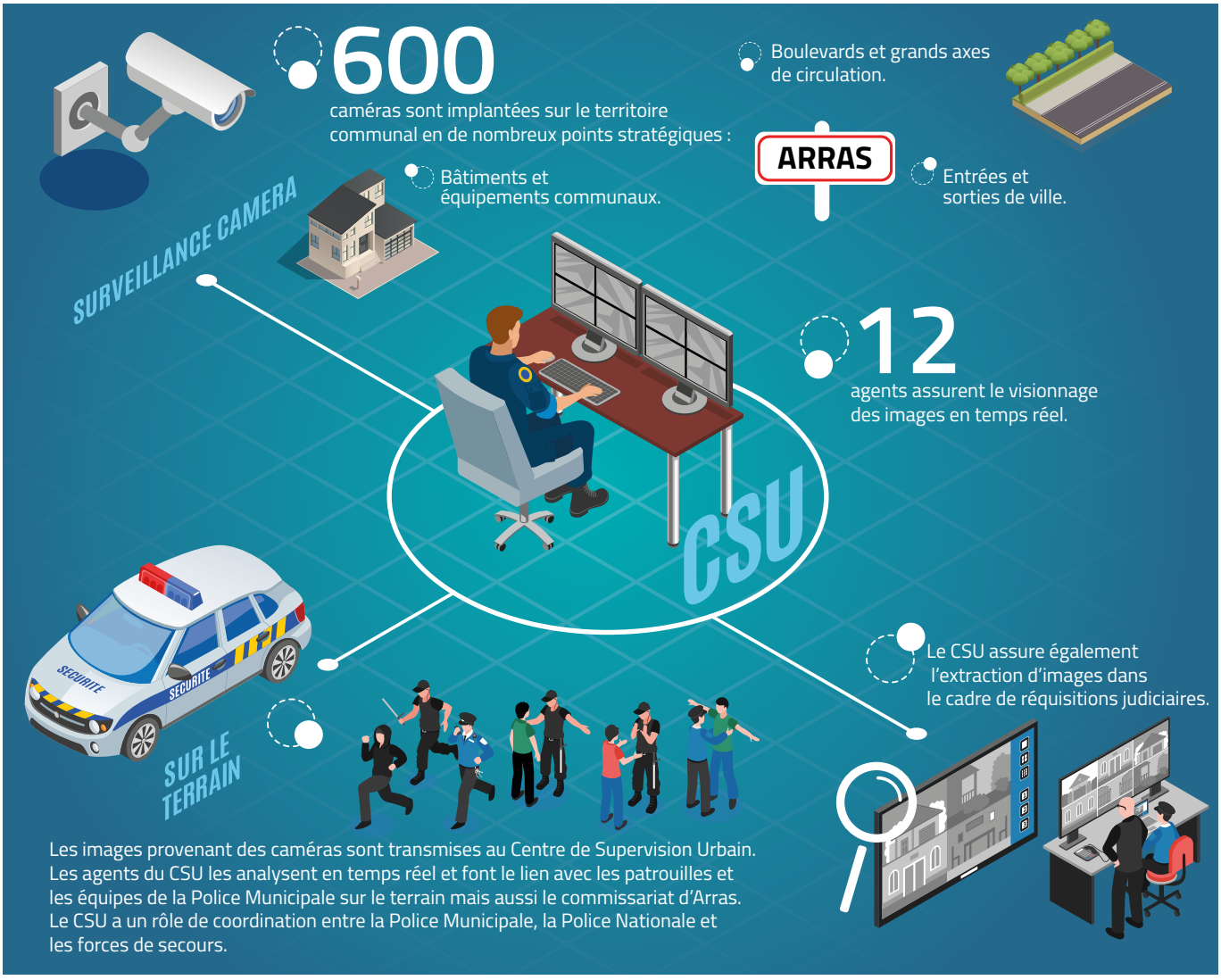

LA POLICE DE PROXIMITÉ À VOTRE ECOUTE



La police de proximité œuvre au plus près des attentes des Arrageois.

Dans le cadre de son engagement pour la sécurité, la tranquillité publique et le bien-être de ses habitants, la Ville d'Arras a lancé la Police Municipale de Proximité. Composée de six agents répartis sur les trois quartiers de la ville : Centre, Sud et Ouest, cette nouvelle organisation vise à tisser un lien direct et humain entre la Police Municipale, les habitants, les commerçants et les partenaires locaux tels que les écoles et les associations.

Depuis le jeudi 19 juin, les habitants peuvent rencontrer les agents lors de permanences hebdomadaires. Le jeudi matin, à la Maison de Services et de Proximité Marie-Thérèse Lenoir, et l'après-midi à la Maison de Services et de Proximité Jean-Jaurès, chacun peut partager ses préoccupations, poser des questions ou simplement échanger avec la police de manière conviviale et ouverte.
Au-delà de ces permanences, la Police Municipale de Proximité est visible et active sur le terrain tous les jours. À pied, à vélo, en véhicule ou via les transports en commun, les agents ont pour mission de renforcer le dialogue avec les habitants, de mener des actions de prévention et de sensibilisation, de désamorcer les tensions et de prévenir les incivilités. Cette présence quotidienne a pour objectif de créer un environnement sûr, rassurant et participatif pour tous.
La Ville d'Arras réaffirme sa volonté de placer l'humain au cœur de son action, en mettant la proximité, la prévention et la sécurité au service de la vie quotidienne des Arrageois.

LA POLICE VEILLE AU CADRE DE VIE

La Ville d'Arras a lancé un plan de lutte contre les incivilités afin d'améliorer le cadre de vie et responsabiliser les habitants. Dépôts sauvages, déjections canines, mégots jetés au sol ou stationnement gênant... coûtent chaque année près de 1,5 million d'euros à la collectivité. Au cœur de ce dispositif, la Police municipale renforce sa présence sur le terrain, assure la prévention et veille au respect des règles. Elle multiplie les contrôles et les verbalisations, notamment pour les dépôts sauvages ou la vitesse excessive, et s'appuie sur des outils innovants comme des caméras équipées de haut-parleurs pour interpeller les auteurs en flagrant délit. En 2024, près de 3 000 infractions ont été sanctionnées. Cette action s'accompagne d'une volonté pédagogique : sensibiliser les habitants et rappeler que la propreté et la tranquillité publique reposent sur l'engagement de chacun. À travers ce plan, Arras affirme que la sécurité du quotidien passe autant par la prévention que par la fermeté.



Une brigade moto

Déja à pied et à vélo, les policiers municipaux œuvreront bientôt également à moto. Après la création de la brigade cynophile et de la brigade de soirée en 2022, la Ville va se doter d'une brigade motorisée.
L'objectif : agir plus efficacement. *"La création d'une brigade motorisée a été mise au budget. Elle nous permettra de renforcer notre capacité à agir"*, souligne **Frédéric Leturque.** Une nouvelle étape dans le développement de la police municipale qui continue de s'étoffer avec deux recrutements par an.

APAISER LA VILLE POUR TOUS

Avec une vitesse limitée à 30 km/h sur l'ensemble du territoire communal, hors boulevards, la question de la vitesse en ville constitue un enjeu majeur de sécurité.

Au quotidien, les agents de la police municipale œuvrent pour faire d'Arras une ville apaisée, où chaque usager de la route : piéton, cycliste, utilisateur de trottinette, motard ou automobiliste, puisse circuler en toute sécurité. Le partage de l'espace public et des usages amène ainsi les policiers municipaux à faire preuve d'une vigilance particulière en matière de sécurité et de respect du code de la route.



Réduire sa vitesse, c'est assurer la sécurité de tous

Régulièrement, les policiers municipaux vont à la rencontre des habitants pour sensibiliser tous les usagers au respect du code de la route. Une attention particulière est portée afin de faire cohabiter tous les usagers de la route : piétons, cyclistes, conducteurs de trottinettes, engins motorisés à deux roues et automobilistes. Des contrôles de vitesse sont ainsi menés régulièrement sur l'ensemble du territoire. Réduire sa vitesse, c'est protéger les piétons, les cyclistes, les enfants, mais aussi les automobilistes. C'est contribuer à rendre la ville plus apaisée, plus sûre et plus agréable à vivre au quotidien.

La prévention en action

Depuis plusieurs années, Dominique Boulet et Philippe Mersseman, membres de la cellule prévention de la police municipale d'Arras, s'engagent activement pour la sécurité et la prévention auprès des jeunes. Dominique Boulet, fort de plus de 20 ans d'expérience, et Philippe Mersseman, depuis cinq ans, interviennent régulièrement dans les écoles et collèges arrageois pour sensibiliser les élèves au permis piéton, au permis internet, aux attestations de sécurité routière (niveaux 1 et 2) et à la Trotti Licence, formation destinée aux jeunes conducteurs de trottinette électrique.

Pour l'année scolaire 2024-2025, la cellule prévention a mené 470 interventions sur 139 jours, touchant plus de 4 100 élèves, des écoles primaires aux collèges, ainsi que des structures spécialisées. Parmi les actions phares, on compte le permis piéton pour les CE1, le challenge vélo pour les CM1, le permis internet pour les CM2, et des sessions sur le harcèlement scolaire ou la trottinette électrique pour les collégiens. Une cinquantaine de seniors ont également été sensibilisés.

Ces initiatives illustrent la passion et l'engagement de Dominique Boulet, Philippe Mersseman pour la prévention, la sécurité et le civisme.



— votre photo —



Alizée Duhaut Photographe

Vous souhaitez être publié, envoyez votre photo à **votrephoto@ville-arras.fr**

LE FESTIVAL TICKET TO DEATH A FÊTÉ DIGNEMENT SES 5 ANS !



C'est une réelle satisfaction de voir l'engouement des Arrageois pour notre festival Ticket to Death. Il y a une réelle attente sur le cinéma d'horreur au sens large. Pour nous, il est gratifiant de voir des fidèles revenir chaque année et il est réjouissant de constater que de nouveaux festivaliers nous rejoignent.

Thomas GALLO
Président de l'association APIA

Née il y a dix ans à l'initiative d'une bande de copains du lycée Guy-Mollet, l'association APIA a pour objectif de promouvoir le cinéma en général et de produire des courts-métrages.
" Nous sommes issus de la section Cinéma du lycée et avions envie de nous lancer dans la production ", souligne Thomas Gallo, président de l'association. APIA a pour but de promouvoir le cinéma à travers de nombreuses activités culturelles comme des soirées de projection, des ateliers et la mise en place d'un festival de cinéma fantastique.
Ainsi, les membres de l'association ont réalisé un documentaire intitulé "Pour votre Liberté et la nôtre" sur le rôle de la résistance polonaise dans notre région durant la Seconde Guerre mondiale.

Un festival de cinéma d'horreur apprécié

APIA, c'est aussi l'organisation du festival Ticket To Death qui fait la part belle au cinéma d'horreur et qui a fêté cette année ses 5 ans, du 30 octobre au 2 novembre.
Plusieurs centaines de festivaliers ont pu profiter des projections, de l'escape game, de jeux de société afin de plonger dans une ambiance horrifique à souhait.



Le festival a attiré plusieurs centaines de visiteurs.

Association d'Aide Familiale Populaire



L'Association d'Aide Familiale Populaire d'Arras a inauguré ses nouveaux locaux le 18 septembre, en présence d'élus et de partenaires institutionnels. Sa présidente, Rékia Kabdani, a rappelé l'importance d'un lieu adapté pour l'accueil des familles, le travail d'équipe et les actions collectives. Les représentants du Département et de la Ville ont salué l'engagement de l'association.

LA VILLE AU PLUS PRÈS DES ÉTUDIANTS ARRAGEOIS



10 000 étudiants fréquentent chaque jour les différents établissements d'enseignement supérieur arrageois. Afin de les accompagner, la Ville met en place un plan d'action. *« Les moins de 25 ans représentent 35 % de la population de notre commune. Leur accompagnement est un axe majeur de la politique jeunesse que nous déployons »*, souligne **Stéphane Prince,** adjoint en charge de l'Enseignement secondaire, supérieur, de la Vie étudiante et de la Jeunesse.

Offrir les meilleures conditions de vie et de réussite

Ce plan vise à favoriser la réussite des jeunes, mais aussi à renforcer la vitalité et le dynamisme de la Ville et du territoire. *« L'objectif est d'aider et d'accompagner les étudiants en leur offrant les meilleures conditions de réussite et de vie possibles, afin qu'ils puissent, à la fin de leur parcours, s'installer à Arras ou sur le territoire de la Communauté urbaine d'Arras »*, poursuit Stéphane Prince. Pour cela, la Ville entretient des partenariats et coopérations avec de nombreuses structures œuvrant au plus près des attentes des jeunes : Centre hospitalier, Croix-Rouge, associations... que ce soit dans les domaines de la santé, du logement ou de l'emploi.

Des actions sont ainsi menées pour favoriser l'accès aux soins, en lien avec le Centre hospitalier et les services de la Communauté urbaine d'Arras.

Concernant le logement, la Ville collabore avec l'association Générations et Cultures afin de proposer des solutions de logement intergénérationnel. *« Un étudiant est hébergé chez un senior pour un loyer abordable. Cela facilite les échanges de services et permet de rompre l'isolement des jeunes comme des seniors »*, se réjouit Stéphane Prince.

La Ville d'Arras facilite également l'accès à l'emploi grâce à des dispositifs tels que le financement du BAFA, *« afin de permettre aux étudiants d'exercer une activité en dehors des heures de cours, ce qui favorise leur insertion dans la vie de la cité »*.

Découvrez le podcast Parlons 1000 jours

L'Espace des 1000 jours vous donne rendez-vous à raison de deux fois par mois par le biais d'un podcast intitulé "Parlons 1000 jours, la chronique de l'espace des 1000 jours". Un projet mené en partenariat avec la radio PFM afin de découvrir l'Espace des 1000 jours Boris-Cyrulnick mais aussi pour informer sur différentes thématiques comme l'allaitement ou les fondements de la santé et du développement de l'enfant.

Retrouvez tous les podcasts en scannant ce QR code. >

Les écoliers exposeront des dessins sur les grilles de l'Hôtel de Ville

Du 28 au 30 décembre, venez découvrir les dessins réalisés par les enfants scolarisés dans les écoles d'Arras sur les grilles de l'Hôtel de Ville et du Square Paquet au niveau de la Place de la Vacquerie.

À l'occasion des fêtes de fin d'année, vous pourrez découvrir les productions réalisées en classes par les écoliers. La magie des fêtes opère chez les plus jeunes mais aussi chez les adultes qui pourront admirer leur travail.



À l'occasion des 100 ans de Jacques Brunet, **Frédéric Leturque, Sylvie Noclercq et Pascal Lefebvre** lui ont rendu visite à son domicile. Papa de quatre enfants, grand-père de six petits-enfants et arrière-grand-père d'une petite-fille, Jacques Brunet a consacré sa carrière à l'Éducation Nationale. Il a débuté en effectuant des remplacements à Paris, avant d'enseigner comme instituteur en Algérie, puis comme professeur d'anglais aux États-Unis. Il a terminé son parcours professionnel au lycée Robespierre d'Arras. Passionné de tennis, de vélo et de montagne, il garde notamment un souvenir marquant : l'ascension du Mont-Blanc réalisée avec son neveu.

La Maison des Seniors inaugurée le 5 décembre



La Maison des Seniors sera inaugurée le 5 décembre à 14h30, au 4 Grande Rue du Rivage. À cette occasion, le tiers-lieu le Rivage sera officiellement présenté.

UNE BELLE ÉDITION 2025 DE LA FÊTE DE LA CHÂTAIGNE !

Sous un ciel capricieux, les Seniors Reporters se sont rendus à la quinzième Fête de la Châtaigne, célébrant ce fruit emblématique venu tout droit d'Ardèche, fraîchement cueilli. Organisée par les comités de quartier arrageois et l'inter-comité des fêtes, la journée s'est déroulée sous le signe du partage et de la convivialité, fidèle à la devise : « *Par et pour les habitants de tous les quartiers* ».

Dégustations et découverte des animaux

Petits et grands ont profité d'un programme riche en animations : balades en calèche, maquillage, ateliers de coloriage et de créations automnales, dégustations de crêpes, de soupe, de chocolat chaud et, bien sûr, de châtaignes ardéchoises.
Les visiteurs ont également pu découvrir les animaux de la ferme et admirer une belle exposition de légumes d'automne proposée par l'association des Jardins Familiaux.
Un bel après-midi dominical, convivial et gourmand, qui a fait la joie des petits comme des grands.

Les Seniors Reporters



La Fête de la Châtaigne est aussi l'occasion de s'amuser en famille.

UN HAVRE DE SÉRÉNITÉ
PLACE DE LA VACQUERIE

Claire Moulin a décroché le Prix du Meilleur lieu de beauté 2025 au Beauty Forum Awards. >



À 29 ans, Claire Moulin est l'heureuse gérante de Maison Kéra, située place de la Vacquerie. Il y a un an, cette Arrageoise de cœur a ouvert son établissement de soins holistiques. *« Je voulais vraiment revenir dans ma ville pour développer ce type d'activité. J'ai cherché un local jusqu'au jour où cette belle opportunité s'est présentée, place de la Vacquerie »*, raconte-t-elle.
L'espace propose plusieurs salles individuelles, chacune dédiée à un type de soin spécifique. Claire a conçu son établissement comme un véritable havre de bien-être, ouvert aussi bien aux femmes qu'aux hommes.
Tous les soins traditionnels d'un institut y sont proposés, mais avec une approche globale centrée sur la personne. *« Nous travaillons notamment sur les émotions, en utilisant des produits complémentaires : tisanes, huiles essentielles, olfactothérapie... Tout est pensé pour calmer, tonifier, libérer et réguler les émotions. Chaque soin est unique et ultra-personnalisé afin d'offrir un maximum de bien-être »*, explique-t-elle.

Arras labellisée " Commerce et Artisanat dans la ville "

Samedi 11 octobre, à l'occasion de la Journée Nationale du Commerce de Proximité de l'Artisanat et du Centre-ville, **Frédéric Leturque**, **David Bourgeois**, adjoint en charge de l'Urbanisme, du Commerce, de l'Artisanat, des Services et des Professions Libérales et **Samantha Rivaux**, Conseillère municipale déléguée à la Vie Commerçante ont inauguré le label « Commerce et Artisanat dans la Ville » sur le parvis de l'Hôtel de Ville.
Ce label décerné par l'association " La Journée nationale du commerce de proximité, de l'artisanat et du centre-ville " récompense la politique volontaire et consensuelle en matière de maintien et de développement des activités économiques de proximité au sein de la ville.

VINCENT RUDNICKI LAURÉAT DU CONCOURS CULINAIRE

Lorsque Vincent Rudnicki a repris le Bistrot de la Place à Beaurains en 2021, dans le cadre d'une reconversion professionnelle, cet ancien du secteur automobile était loin d'imaginer qu'il remporterait, 4 ans plus tard, le concours culinaire organisé à l'occasion de la fête de l'andouillette.
« Avec mon épouse, nous avons repris le café il y a 4 ans. Il y a deux ans, nous avons lancé la brasserie le midi. Mon épouse est au bar et en salle, et moi en cuisine », raconte-t-il. Pour se préparer à ce nouveau défi, Vincent s'est formé à l'école des chefs avant de se lancer. *« Un plat du jour, un mijoté et une pièce du boucher, nous proposons une cuisine simple mais goûteuse, une cuisine de grand-mère »*.
Sa participation au concours culinaire organisé par les Amis de l'andouillette relève d'un heureux hasard. *« Tout est parti de discussions avec mes clients »*, sourit-il.
Toujours est-il que son millefeuille à l'andouillette a séduit le jury. Aujourd'hui, le restaurateur a ajouté ce plat signature à sa carte, à raison d'une fois par mois.



EN ATTENDANT L'HIVER, ADOPTEZ LES BONS GESTES AU QUOTIDIEN !

Il appartient à chacun de ramasser les feuilles tombées sur son trottoir.

Les mauvais jours arrivent à Arras, et avec eux, la beauté de nos rues et jardins se transforme : feuilles tombées, premières neiges, trottoirs parfois glissants... C'est le moment idéal pour se mobiliser et préserver notre cadre de vie. Chacun peut agir, à son échelle, pour rendre notre ville plus sûre, plus propre et plus agréable.

Avant tout, pensez à ramasser les feuilles tombées devant votre domicile. Non seulement cela garantit des trottoirs plus sûrs, mais elles peuvent aussi avoir une seconde vie : compostées, elles nourrissent vos jardins et vos plantes. Un petit geste qui fait du bien à votre environnement et à la planète !

Déneigement : un geste citoyen

Lorsque la neige recouvre nos rues et trottoirs, n'attendons pas que quelqu'un d'autre s'en charge. En déneigeant devant votre habitation, vous participez à la sécurité de vos voisins et des passants. C'est un geste simple, mais essentiel, qui reflète notre esprit citoyen et solidaire. C'est rapide, ça ne coûte rien... et ça fait vraiment la différence !

Agir contre les dépôts sauvages

Les dépôts sauvages dégradent notre ville et compliquent le travail de nos services. En suivant les consignes de tri et en utilisant les dispositifs de collecte, chacun contribue à une ville propre. Le plan de lutte contre les incivilités nous rappelle que chaque action compte : ensemble, nous faisons la différence !

Pour les déchets verts et les encombrants, plusieurs associations locales proposent la collecte en porte-à-porte. Il suffit de prendre rendez-vous pour que vos déchets soient pris en charge dans le respect des règles et dans un esprit solidaire (lire ci-contre). En plus de nous faciliter la vie, cela soutient des initiatives locales et solidaires.

Cet hiver, faisons d'Arras une ville où il fait bon vivre. Chaque geste compte, chaque action a du sens. Ramassons, déneigeons, compostons et trions... ensemble, rendons notre ville plus belle et plus accueillante !



LE SAVIEZ VOUS ?

Des associations pour nous faciliter la vie

La Ressourcerie AIR collecte les encombrants ménagers des particuliers à domicile, sur rendez-vous. Pour organiser une collecte, il suffit d'appeler le 09 72 25 71 64 et de s'inscrire auprès de l'opérateur. Lors de l'appel, vous devrez fournir la liste des objets à retirer, ce qui permet à la Ressourcerie AIR de garantir le suivi des objets collectés et d'optimiser les tournées des véhicules de collecte. Une date de collecte vous sera alors communiquée et le rendez-vous sera fixé.

UNArtois met à disposition du personnel pour vous aider dans le ramassage de vos déchets verts. Comment faire ? Achetez vos sacs à déchets verts auprès d'UNArtois Insertion ou utilisez vos propres sacs. Déposez les sacs devant votre maison. Contactez le service au 03 21 21 50 80 pour le ramassage.

UN FESTIVAL DU FILM TRÈS SÉDUISANT



La soirée d'ouverture a réuni près de 1400 spectateurs le 7 novembre.

L'édition 2025 de l'Arras Film Festival a largement battu les records de fréquentation de 2019 et 2024. Les longues files d'attente devant le Casino et le Mégarama en témoignaient, tout comme la billetterie prise d'assaut, assurant des séances complètes pour de nombreuses projections, malgré le doublement de certaines d'entre elles.
Cette édition a vu revenir les fidèles du festival, mais aussi de nouveaux venus découvrir l'événement et son ambiance unique. Le festival attire un public de tous âges : de l'enfant émerveillé devant les films du programme jeunesse au spectateur aguerri qui repère les pépites à ne pas manquer et les rencontres avec les artistes à inscrire à son agenda.
L'Arras Film Festival jouit d'une véritable cote d'amour auprès d'un public conquis par la qualité de sa programmation.



« Je suis très heureuse de venir à l'Arras Film Festival car c'est l'occasion de rencontrer des acteurs et actrices que j'apprécie. Le festival est aussi l'occasion d'assister à de nombreuses projections de films en avant-première. La programmation est riche et variée. Cette année, je vais pouvoir rencontrer Camille Cottin, ce qui était un rêve. Cela se réalise et j'en suis très contente. »

Eloane PHILIPPE
Festivalière

LE MUSÉE EXPORTE SES ŒUVRES

Par la richesse et la qualité de ses collections, le Musée des Beaux-Arts d'Arras confirme une fois encore son rôle de référence dans le paysage culturel français. Régulièrement sollicité pour des expositions temporaires, il contribue activement au rayonnement du patrimoine arrageois, bien au-delà des frontières régionales.
Cette année encore, plusieurs chefs-d'œuvre quittent les murs du musée pour rejoindre des institutions prestigieuses. Ainsi, le Louvre-Lens accueille, jusqu'au 26 janvier 2026, *le Fragment d'un gisant de femme, le Masque funéraire de femme, les Anges de Saudemont, le Monument funéraire de la famille Sacquespée, le Transi de Guillaume Lefranchois* et le *Triptyque de Nicaise Ladam*. Ces pièces viennent illustrer la richesse et la diversité de l'art gothique dans le cadre de l'exposition Gothiques.
Parallèlement, le musée des Beaux-Arts de Mons met à l'honneur *La Glaneuse* de Jules Breton dans son exposition *Le Chant de la Terre*. Ce prêt témoigne de l'aura du peintre arrageois.
Ce dynamisme s'accompagne d'un enrichissement constant des collections. Le Musée a récemment acquis des pièces d'orfèvrerie qui renforcent un fonds déjà remarquable. Datées entre 1726 et 1773, ces œuvres témoignent du savoir-faire exceptionnel des orfèvres arrageois. Le Musée des Beaux-Arts d'Arras affirme fièrement sa double mission : préserver un patrimoine d'exception et en faire rayonner la beauté auprès du plus grand nombre.



240 PAGES POUR RETRACER L'HISTOIRE DU TERRITOIRE

À l'occasion des Journées européennes du patrimoine, la Communauté urbaine d'Arras et Arras Pays d'Artois Tourisme ont publié *Histoire(s) Commune(s) du Grand Arras*. La rédaction de cet ouvrage pilotée par **François-Xavier Muylaert** retrace l'évolution d'Arras et de ses 46 communes, des origines à nos jours. Des tribus belges du IVe siècle avant notre ère à l'intercommunalité moderne, le territoire a connu une histoire riche et mouvementée.
En 240 pages et 400 illustrations, le livre met en valeur la fertilité des campagnes, les marchés, les abbayes, les châteaux, ainsi que les résistances et renaissances qui ont marqué la région. Composé de 12 chapitres chronologiques et d'un atlas de 50 pages, il offre un panorama complet du patrimoine du Grand Arras.



MAIN SQUARE FESTIVAL : 3 TÊTES D'AFFICHE CONNUES

L'édition 2026 du Main Square Festival démarre en fanfare ! Pour marquer cette édition, le festival arrageois s'offre trois grands noms de la scène mondiale.
Icône mondiale de la pop, Katy Perry fait son grand retour au festival après sa première venue en 2009 sur la Grand' Place d'Arras. Elle figure parmi les artistes les plus influentes et récompensées de sa génération. Révélée en 2008 avec *I Kissed a Girl* et *Hot n Cold*, elle a depuis enchaîné les succès planétaires. Elle se produira le 3 juillet.



Figure du rap français, OrelSan fait son grand retour sur scène avec un show inédit. OrelSan a marqué toute une génération avec des albums devenus cultes (*La fête est finie, Civilisation*) et des tubes tels que *Basique, L'odeur de l'essence* ou encore *La Quête*. Son dernier album *La fuite en avant* est sorti le 7 noevmbre. Rendez-vous samedi 4 juillet sur la Main Stage.
Le dimanche 5 juillet, Twenty One Pilots fera trembler la Citadelle d'Arras avec une performance explosive... et exclusive ! " *Nous nous réjouissons de la venue des ces artistes au Main Square Festival qui séduit les Arrageois mais aussi au-delà du territoire* ", précise **Aude Vilette** adjointe en charge de l'Attractivité, de l'Art de Vivre et du Tourisme.

Toutes les informations sur www.mainsquarefestival.fr

22.11
JEUX VIDÉO
Ronville Games
Bon enfant, compétitif ou juste fun, le jeu vidéo a aussi sa journée dédiée ! Seul, en famille ou entre amis, venez tester ou retester les nombreux jeux vidéo proposés par la ludothèque. Entrée libre, bibliothèque-ludothèque Ronville, de 14h à 17h.



25.11
RETRAITE
Réunion d'information
Le Centre Social Arras Sud organise une réunion d'information sur la retraite mardi 25 novembre de 14h à 16h à l'Espace Simone-Veil avec un expert de la Carsat. Comprendre son relevé de carrière, connaître ses droits, comprendre le calcul de sa retraite, estimer son âge de départ à la retraite... Retrouvez toutes les réponses à vos questions.
Inscriptions au 03 21 50 69 43.

26.11
ÉDUCATION
Forum de la parentalité et des 1000 premiers jours
Dans le cadre du 4e anniversaire de l'Espace des 1000 jours Boris-Cyrulnik, la Communauté Pluriprofessionnelle Territoriale de Santé du Grand Arras organise le Forum de la parentalité et des 1000 premiers jours : Bien grandir, ça commence ici ! Mercredi 26 novembre, de 9h à 12h30 au Pôle éducatif Elisabeth et Robert Badinter, 7 rue Jean-Bodel.

26.11
CONVIVIALITÉ
Repas partagé à la Tour
Venez partager un repas à la tour Verlaine, mercredi 26 novembre, de 11h30 à 14h. Tarif : 6€ pour les adhérents du Centre Social Arras Ouest. Inscriptions lors des permanences lundi 24 et mardi 25 novembre de 15h à 17h à la Tour Verlaine, salle des Pensées. Renseignements au 03 21 59 41 37.

26.11
ATELIER
Réparation de jeux de société
Pions cassés, cartes déchirées ou plateaux abîmés, les jeux de votre ludothèque ont besoin d'être réparés pour que tout le monde puisse en profiter. Alors pourquoi ne pas faire ça tous ensemble ? Bibliothèque-ludothèque Ronville, de 14h30 à 17h. Entrée libre.

28.11
VILLE DE NOËL
Inauguration de la Ville de Noël
Illuminations, animations, ambiance féérique et confettis viennent plonger les visiteurs dans la magie de Noël. Plusieurs surprises vous attendent à l'occasion. À partir de 18h, Place des Héros. Gratuit.

29.11
CONCERT
Panique en Laponie
L'Orchestre d'Harmonie d'Arras vous donne rendez-vous pour son traditionnel conte musical de Noël et de Sainte-Cécile. Venez découvrir une nouvelle histoire autour des aventures du Père Noël... Cette année, c'est la panique en Laponie. De 11h à 15h, Théâtre d'Arras. Tarifs : 5 €, 2 € pour les 3–11 ans, gratuit pour les moins de 3 ans.
Réservations : contact@o-h-a.fr ou 07 83 08 47 74.

29.11
LECTURE
Café livres
Un café, un thé, un bon livre... venez discuter de littérature, de 15h à 17h, à la bibliothèque-ludothèque Ronville.

30.11
VILLE DE NOËL
Brigade musicale
Par la Compagnie de Jazz de Noël. Trois déambulations musicales animeront le Marché de Noël à partir de 16h.

02.12
EXPOSITION
" Séries d'auteurs " Arras Caméra Club
L'Arras Caméra Club présente son exposition photographique "Séries d'auteurs" à l'Hôtel de Guînes. Gratuit, pour tous, du 2 au 14 décembre.

03.12
LECTURE
Heure du conte
Installez-vous en famille pour un moment magique autour de contes adaptés aux tout-petits. À 16h et 16h30, Médiathèque Verlaine (à partir de 6 mois). Gratuit.

03.12
DÉCOUVERTE
Balade en calèche
Vivez la féérie de Noël autrement ! À bord d'une calèche, parcourez les rues scintillantes de la Ville de Noël et partagez un moment plein de douceur et d'émerveillement. De 16h30 à 20h, départ du Centre Social Georges-Brassens. Gratuit et sur inscription à l'accueil du Centre Social Georges-Brassens.

05.12
DÉDICACES
Rencontre avec Wim'
Créateur de l'affiche officielle de la Ville de Noël 2025, WIM' sera présent pour échanger et dédicacer vos affiches ! De 16h à 20h, Chalet Djimini. Sur la Grand'Place.



05.12
COMMÉMORATION
Hommage aux victimes
Cérémonie d'hommage aux victimes de la guerre d'Algérie et des combats du Maroc et de la Tunisie, vendredi 5 décembre 2025, à 17 h 30,au Monument aux Morts, place Foch.

06.12
ATELIER
P'tits doudous
Un atelier parent/enfant autour des comptines, des jeux de doigts et de la relaxation. De 0 à 5 ans, venez partager un instant

privilégié avec votre bambin. De 10h30 à 11h, à la bibliothèque-ludothèque Ronville.

06.12
MARCHE
9e balade Arras en lumières

Avec les 1000 Pas, venez vivre un moment lumineux et convivial à travers les rues d'Arras. De 14h à 16h. Départ : salle Rapeneau. Sur inscription et payant.

06.12
SPECTACLE
Venez fêter Saint-Nicolas

Chaque soir, trois enfants intrépides s'aventurent au-dessus du monde, courant de toits en toits, portés par le vent. Mais une nuit d'hiver, alors qu'ils s'étaient égarés, les enfants attiraient l'attention d'une sombre silhouette : le Père Fouettard. Séduit par leur insouciance, il les appâta dans sa grande demeure, un antre fait d'ombres, de peur et de silence. Retenus prisonniers, les enfants appellent au secours le Grand Saint Nicolas. À partir de 18h, Parvis du Beffroi,Place des Héros. Gratuit, ouvert à tous.

08 > 19.12
MARCHÉ DE NOËL
Marché de Noël du Centre Hospitalier d'Arras

Les festivités s'invitent également au Centre Hospitalier d'Arras. Venez parcourir les allées de leur marché : compositions florales, objets décoratifs ou oeuvres d'arts seront présents ! De nombreuses associations seront aussi de la partie ! De 10h à 16h. Centre Hospitalier d'Arras, 3 Boulevard Georges-Besnier Entrée libre, pour tous.

10.12
MARCHÉ DE NOËL
Fanfare Casse-Noisette

Une parade musicale féérique inspirée du célèbre ballet. Musiciens et personnages entraînent petits et grands dans un univers magique. Ville de Noël, à 17 h. Gratuit, ouvert à tous.

11 > 13.12
MARCHÉ DE NOËL
Noël au Sud

La Ville de Noël se tiendra dans le quartier Sud. Durant toute la période de la Ville de Noël, de nombreuses animations seront proposées par les Centres sociaux, les associations et collectifs d'habitants du quartier mais aussi des spectacles et ateliers créatifs ! De 15h à 19h. Parc du Rietz. Toutes les animations sont gratuites et sans inscription.

13.12
DÉCOUVERTE
Safari urbain

Baladez-vous à travers les rues des quartiers et observez les façades des bâtiments s'animer grâce au vidéo-mapping ! Dès 16h45, Parc du Rietz. Gratuit sur inscription auprès de s-labbe@ville-arras.fr. Dans la limite des places disponibles.

13 > 14.12
MARCHÉ DE NOËL
Séance photo avec les mascottes Diddl'

Profitez de six sessions photos le samedi et cinq sessions le dimanche avec les célèbres mascottes Diddl' pour leur unique événement en France ! De 14h à 19h30. le samedi et de 13 h à 17 h 30 le dimanche, Sessions de 30 minutes, chalet Diddl' Place des Héros.



© Diddl' - Tous droits réservés

18.12
CONCERT
Chorale du collège Louez-Dieu

Les élèves du collège Louez-Dieu vous offrent un concert de Noël sur le Parvis du Beffroi. Gratuit, ouvert à tous. À 18h.

19 > 21.12
MARCHÉ DE NOËL
Noël à l'Ouest

La Ville de Noël se tiendra aussi dans les quartiers Ouest. Durant toute la période de la Ville de Noël, de nombreuses animations seront proposées par les Centres sociaux, les associations et collectifs d'habitants du quartier mais aussi des spectacles et ateliers créatifs. Des chalets seront également présents sur 3 jours dans chaque quartier qui raviront bouches sucrées et salées et qui vous proposeront de nombreuses idées cadeaux pour vos proches. De 15h à 20h. Place Verlaine.

22.12
PARTAGE
Noël en jeux

Venez partager un moment convivial et ludique avec l'équipe du Centre Social Arras Ouest ! Jeux de société, défis, découvertes et goûter fait maison pour un après-midi festif et chaleureux. De 14h30 à 17h, Centre Social Arras Sud. Gratuit, ouvert à tous.

23.12
ANIMATION
Noël s'invite en avance à l'Espace de Vie Sociale !

Parce que Noël, c'est avant tout la joie d'être ensemble, venez profiter d'animations pour émerveiller les enfants et replonger en enfance. De 11h à 17h30, Espace de Vie Sociale Joséphine Baker. Gratuit sur inscription, ouvert à tous. Renseignements au 03 21 15 39 03

23.12
ANIMATION
Pyjama Party

Ambiance 100 % cocooning ! Enfilez votre pyjama et vos pantoufles pour un après-midi de jeux de société, de rires et de douceurs maison. De 14h30 à 17h, Centre Social Arras Ouest. Gratuit, ouvert à tous.

24.12
ANIMATION
Petit Sapin fête Noël

Entre expériences sensorielles, observations et ateliers créatifs, découvrez en famille la magie des préparatifs de Noël. Du mardi au vendredi, sauf week-ends et jours fériés, Cité Nature – 25 boulevard Schuman, Arras. Pour les enfants de 3 à 12 ans accompagnés d'un adulte. Tarifs : enfant 6 €, adulte 7 €. Sur réservation.

27 > 29.12
SPORT
Meeting Landron

De 10h à 19h, Piscine Elie-Desbin. Gratuit et ouvert à tous.



LA MAJORITÉ MUNICIPALE

POUR UNE VILLE APAISÉE, SEREINE ET PROTECTRICE

Vous le savez, la sécurité est au cœur de notre action. Depuis trente ans, nous faisons de la tranquillité publique une priorité absolue pour Arras. Cet engagement s'est traduit par un renforcement continu de notre police municipale : davantage d'effectifs, de moyens et de présence sur le terrain.

Nous avons désormais atteint l'objectif fixé en début de mandat : 39 policiers municipaux, 13 agents de surveillance de la voie publique et 12 agents au Centre de supervision urbain, chargés du visionnage des 600 caméras déployées dans la ville. À pied, à vélo, et bientôt à moto, nos équipes sont au plus près des habitants. Leur rôle ne se limite pas à intervenir : elles dialoguent, préviennent, accompagnent, et construisent chaque jour ce lien de confiance si essentiel entre la Ville et les Arrageois.

Nous menons également un travail de fond pour lutter contre les incivilités : respect des règles de vie collective, propreté, stationnement, nuisances sonores... Chaque geste compte pour préserver votre qualité de vie.

De même, nous agissons avec détermination sur la vitesse en centre-ville. Une circulation plus apaisée, c'est une ville plus sûre quel que soit votre mode de transport.

Rien de cela ne se fait seul et c'est avec vous que nous y arriverons. Chaque avancée repose sur une coopération étroite entre habitants, services municipaux et forces de l'État, notamment la Police nationale.

Notre ambition est claire et n'a pas changé : faire d'Arras une ville apaisée, sereine et protectrice. Une ville où chacun peut vivre, se déplacer et s'épanouir en toute sécurité.

Nous vous souhaitons de très belles fêtes de fin d'année, à Arras !

La Majorité Municipale

ARRAS ÉCOLOGIE

PLUS QUE JAMAIS SOUTENIR LE MONDE ASSOCIATIF

Dans notre ville comme partout en France, le monde associatif joue un rôle déterminant dans la qualité de la vie. Que ce soit pour s'engager, se divertir, se cultiver, organiser la vie collective, accéder aux services ou aux droits... les associations offrent des cadres précieux qui permettent de se retrouver et de décider ensemble. A Arras, elles sont particulièrement dynamiques : la force du dévouement des habitants de nos quartiers est un trésor.
Pour autant, les associations souffrent comme ailleurs du désengagement de certains partenaires, de la hausse de leurs coûts de fonctionnement ou sont mises au défi de répondre aux évolutions du bénévolat. Leurs salariés sont également mis en tension par l'addition de défis à résoudre et de la pression des objectifs. Résultat : des activités sont de plus en plus menacées, y compris celles qui font rayonner Arras. Nous pensons qu'il ne faut pas attendre qu'elles disparaissent pour réagir et qu'une municipalité a un rôle particulier à jouer. La vie associative mérite un engagement soutenu ... locaux, appui financier, communication, coopérations, mobilisation de partenariat : les leviers de la ville sont nombreux.
Cela implique enfin de mettre en place un dialogue renouvelé avec les associations reposant sur l'encouragement de la liberté de leurs initiatives, cela n'a pas toujours été le cas ces dernières années.
Nous profitons de cette dernière expression de 2025 pour vous souhaiter de chaleureuses fêtes de fin d'année.

Alexandre Cousin, Antoine Détourné,
Coline Millan, Adrien Haussaire

RASSEMBLEMENT POUR ARRAS

ACCORDS DE 1968 AVEC L'ALGÉRIE : FAISONS RESPECTER LA FRANCE !

Le 30 octobre dernier, **l'Assemblée nationale a adopté la proposition de résolution du Rassemblement National visant à dénoncer les accords franco-algériens de 1968.**
Soutenue par une grande majorité de Français, cette victoire est d'abord l'expression de la volonté du peuple, de tous ceux qui refusent que notre pays continue de subir les conséquences d'un texte dépassé, injuste et contraire à l'intérêt national.
C'est un premier pas vers l'abrogation de cette convention qui est contraire aux intérêts de notre pays, et qui aujourd'hui ne se justifie plus. Désormais, M. Macron et le gouvernement doivent prendre acte de ce vote.
Ces accords, signés il y a plus d'un demi-siècle, accordent aux ressortissants algériens des privilèges migratoires uniques au monde :
- des facilités d'obtention de titres de séjour ;
- un regroupement familial élargi ;
- un accès préférentiel aux aides sociales ;
- et une quasi-immunité face aux mesures d'expulsion.

Selon plusieurs rapports parlementaires, ces avantages coûtent plus de 2 milliards d'euros par an aux finances publiques !
Ce vote de l'Assemblée nationale est une victoire politique majeure pour tous ceux qui, depuis des années, refusent que la France demeure prisonnière d'accords déséquilibrés et contraires à ses intérêts.
Plus rien ne peut justifier ces avantages, alors que le régime algérien multiplie les provocations et refuse de coopérer pour récupérer ses clandestins.
En effet, aujourd'hui encore, **l'Algérie refuse toujours de reprendre ses ressortissants expulsés, et détient arbitrairement nos compatriotes Boualem Sansal et Christophe Gleizes,** dans le silence du gouvernement français.
Mais pour que cette victoire devienne réalité, M. Macron, et son gouvernement, doivent maintenant entendre les députés et les Français.
M. Macron ne peut pas feindre d'ignorer une nouvelle fois la volonté des Français.
M. Macron et le gouvernement doivent écouter la volonté du peuple français et de ses représentants, en mettant fin à ces accords, en faisant respecter la France face au régime algérien, et en stoppant l'immigration.
C'est par des décisions claires, fermes et courageuses que nous retrouverons la maîtrise de notre destin et la fierté de notre Nation.
Dénonçons les accords franco-algériens de 1968 et rendons à la France la maîtrise de sa politique migratoire.

Nos interventions sur
rnarras.com / Facebook : RN Arras
Alban Heusèle et Thierry Ducroux

UNE NOUVELLE ÉNERGIE POUR ARRAS

QUAND LA VIE INTERNATIONALE INTERROGE BEAUCOUP, DANS UN CONTEXTE DE POLITIQUE NATIONALE ANXIOGÈNE, LES COLLECTIVITÉS LOCALES, TERRITORIALES, DOIVENT ÊTRE RESPECTÉES

Chères Arrageoises, chers Arrageois,
Les semaines se succèdent envahies par les débats budgétaires : Budget de l'Etat, Budget de la Sécurité Sociale, souvent difficiles à suivre et à comprendre.
L'inquiétude de l'instabilité politique, économique, sociale est grande.
Au niveau national, dans le débat politique, nous avons fait le choix du compromis sans compromition.
Ce budget ne sera pas le nôtre.
Nous le refuserons si l'égalité de nos concitoyens tant dans les droits que les devoirs n'est pas respectée, sans oublier que pour être distribuée, la richesse produite doit exister.
Notre Vie quotidienne continue.
Après un magnifique Festival de Cinéma, la Ville entre en fête avec son Marché de Noël, quand chacun d'entre nous doit pouvoir trouver sa part de rêve.
C'est aussi pour nous la fin prochaine de ce mandat municipal.
Merci, chères Arrageoises, chers Arrageois de nous avoir permis de vous représenter au Conseil Municipal.
Le Mandat a été riche en propositions, réalisations tant pour le quotidien de nos concitoyens que pour l'aménagement de la Cité.
Nous vous avons représentés avec authenticité.
Nous avons débattu en liberté, parfois de façon vigoureuse.
Nous avons été respectés dans nos propos.
Le prochain Conseil Municipal donnera lieu, en autres, à un débat passionnant concernant l'Abbaye St Vaast, son Musée, sa Médiathèque.
Nous y assumerons nos choix.
Enfin, des Fêtes de fin d'année chaleureuses pour tous.

Catherine Génisson et Thierry Occre
Pour nous joindre : 06 68 81 66 66
t-occre@ville-arras.fr
c-genisson@ville-arras.fr



Frédéric LETURQUE
Maire d'Arras - Président de la CUA - Conseiller régional

Permanences les **mercredis 17 décembre** au Centre Social Alfred Torchy, rue du Docteur Baude ; **14 janvier** à la MSP Marie-Thérèse Lenoir, rue Charles Péguy et **11 février** en mairie, place Guy Mollet de 9 h à 11 h.

m-le-maire@ville-arras.fr
• Tél. 03 21 50 51 85 ou 06 08 74 89 75

Le prochain **Café avec le Maire** aura lieu de 8 h 30 à 10 h le samedi **20 décembre** au Stand, 18 rue Méaulens.
Inscription : participation@ville-arras.fr

CONSEIL MUNICIPAL

Lundi 8 décembre
18 h, Hôtel de Ville

LES ADJOINTS AU MAIRE



Claude FERET
Finances et prospectives, Affaires publiques, Supervision, coordination et articulation des feuilles de route des 4 transitions (inclusion, écologique, numérique et des âges), Gestion des salles municipales, Administration Générale et Ressources Humaines
Conseiller de la CUA

Sur RDV en mairie
c-feret@ville-arras.fr
• Tél. 03 21 50 51 82



Jean-Pierre FERRI
Cohésion Sociale, Territoriale et Logement, de l'Insertion sociale et professionnelle
Vice-Président de la CUA

Sur RDV en mairie
jp-ferri@ville-arras.fr
• Tél. 03 21 50 51 85



Evelyne BEAUMONT
Quartier Centre
Services à la Population
Conseillère de la CUA

Permanences de quartier sans rendez-vous les 11 déc., 15 janv. et 12 fév. de 10 h à 11 h 30 au Centre Social Georges Brassens.

e-beaumont@ville-arras.fr
• Tél. 03 21 50 51 82



Alexandre MALFAIT
Culture
Conseiller de la CUA
Conseiller Départemental

Sur RDV en mairie
a-malfait@ville-arras.fr
• Tél. 03 21 50 51 83



Zohra OUAGUEF
Quartier Ouest
Transition des âges
Conseillère de la CUA
Conseillère Départementale

Sur RDV à la MSP Marie-Thérèse Lenoir
z-ouaguef@ville-arras.fr
• Tél. 03 21 50 51 85



Gauthier OSSELAND
Ville du 1/4 d'heure, Déplacements et Projet Master Plan
Conseiller de la CUA

Sur RDV en mairie
g-osseland@ville-arras.fr
• Tél. 03 21 50 51 83



Karine BOISSOU
Quartier Sud
Transition écologique
Conseillère de la CUA

Sur RDV dans le quartier Sud
k-boissou@ville-arras.fr
• Tél. 03 21 50 51 83



Pascal LEFEBVRE
Sécurité et Lutte contre l'incivisme
Conseiller de la CUA

Sur RDV, au 53 boulevard Faidherbe.
pa-lefebvre@ville-arras.fr
• Tél. 03 21 50 51 85



Marylène FATIEN
Cadre de Vie, Entretien et Aménagement du Cimetière et Patrimoine Communal
Conseillère de la CUA

Sur RDV en mairie
m-fatien@ville-arras.fr
• Tél. 03 21 50 51 82



Alexandre PÉROL
Sport
Conseiller de la CUA

Sur RDV en mairie
a-perol@ville-arras.fr
• Tél. 03 21 50 51 82



Aude VILETTE-TORILLEC
Attractivité, Art de Vivre et Tourisme
Conseillère de la CUA

Sur RDV en mairie
a-vilettetorillec@ville-arras.fr
• Tél. 03 21 50 51 83



David BOURGEOIS
Urbanisme, Commerce, Artisanat, Services et Professions libérales

Sur RDV en mairie
d-bourgeois@ville-arras.fr
• Tél. 03 21 50 51 82



Claire HODENT
Éducation et Restauration Collective
Conseillère de la CUA

Sur RDV en mairie
c-hodent@ville-arras.fr
• Tél. 03 21 50 51 82



Sylvie NOCLERCQ
Action Sociale, Santé, Seniors et Handicap
Conseillère de la CUA

Sur RDV au CCAS
s-noclercq@ville-arras.fr
• Tél. 03 21 50 51 85



Stéphane PRINCE
Enseignement Secondaire, Supérieur, Vie Étudiante et Jeunesse
Conseiller de la CUA

Sur RDV en mairie
s-prince@ville-arras.fr
• Tél. 03 21 50 51 82

LES CONSEILLERS DE LA MAJORITÉ MUNICIPALE



Tanguy VAAST
Animation Jeunesse, Citoyenneté et Halle des cultures urbaines
Vice-Président de l'ANACEJ
Conseiller de la CUA

Sur RDV en mairie
t-vaast@ville-arras.fr
• Tél. 03 21 50 51 82



François-Xavier MUYLAERT
Patrimoine architectural et historique, Archéologie et Archives Municipales
Conseiller délégué de la CUA

Sur RDV en mairie
fx-muylaert@ville-arras.fr
• Tél. 03 21 50 51 83



Michaël SULIGERE
Bien-être au Travail et aux œuvres Sociales
Conseiller de la CUA

Sur RDV en mairie
m-suligere@ville-arras.fr
• Tél. 03 21 50 51 85



Laure NICOLLE
Vie Associative, Implication Citoyenne et Vivre-Ensemble
Conseillère de la CUA

Sur RDV en mairie
l-nicolle@ville-arras.fr
• Tél. 03 21 50 51 85



Jean-Louis LEFRANC
Déontologie Publique, Ethique, Transparence de la vie publique, Affaires juridiques et contentieuses et Procédures internes

Sur RDV en mairie
jl-lefranc@ville-arras.fr
• Tél. 03 21 50 51 83



Émilie BIGORNE
Projet de l'Abbaye Saint-Vaast
Conseillère de la CUA

Sur RDV en mairie
e-bigorne@ville-arras.fr
• Tél. 03 21 50 51 83



Arnaud MICHEL
Relations Internationales, Coopération décentralisée, Affaires européennes et Mémoire

Sur RDV en mairie
a-michel@ville-arras.fr
• Tél. 03 21 50 51 85



Éléonore LALOUX
Transition Inclusive et Bonheur
Conseillère de la CUA

Sur RDV en mairie
e-laloux@ville-arras.fr
• Tél. 03 21 50 51 85



Samantha RIVAUX
Vie Commerçante

Sur RDV en mairie
s-rivaux@ville-arras.fr
• Tél. 03 21 50 51 85



Nassim AMAJOUD
Affaires Patriotiques et Militaires
Correspondant Défense

Sur RDV en mairie
n-amajoud@ville-arras.fr
• Tél. 03 21 50 51 85



Emmanuelle DELÉTOILLE
Petite Enfance et Famille

Sur RDV en mairie
e-deletoille@ville-arras.fr
• Tél. 03 21 50 51 82



Théo LOBRY
Égalité Femmes/Hommes, Égalité des chances Diversité et laïcité

Sur RDV en mairie
t-lobry@ville-arras.fr
• Tél. 03 21 50 51 82



Ahmed SOUAF
Transition Numérique, Protection des données et des libertés informatiques, Prévention du numérique et Cyber-Sécurité

Sur RDV en mairie
a-souaf@ville-arras.fr
• Tél. 03 21 50 51 82



Patricia DUFRENNE
Personnes Âgées

Sur RDV en mairie
p-dufrenne@ville-arras.fr
• Tél. 03 21 50 51 85



François-Xavier BROUTIN
Communication et Marketing territorial

Sur RDV en mairie
fx-broutin@ville-arras.fr
• Tél. 03 21 50 51 85



Emmanuelle LAPOUILLE-FLAJOLET
Conseillère municipale
Vice-Présidente de la CUA
Conseillère Départementale

Sur RDV en mairie
e-lapouilleflajolet@ville-arras.fr
• Tél. 03 21 50 51 82



Nathalie GHEERBRANT
Conseillère municipale
Vice-Présidente de la CUA
Conseillère Régionale

Sur RDV en mairie
n-gheerbrant@ville-arras.fr
• Tél. 03 21 50 51 82



Ziad KHODR
Conseiller municipal
Conseiller délégué de la CUA

Sur RDV en mairie
z-khodr@ville-arras.fr
• Tél. 03 21 50 51 85



Thierry SPAS
Conseiller municipal
Vice-Président de la CUA

Sur RDV en mairie
t-spas@ville-arras.fr
• Tél. 03 21 50 51 82

LES CONSEILLERS DE L'OPPOSITION



Alexandre COUSIN
Conseiller régional
Arras Écologie

a-cousin@ville-arras.fr



Antoine DÉTOURNÉ
Conseiller de la CUA
Arras Écologie

a-detourne@ville-arras.fr



Coline MILLAN
Conseillère de la CUA
Arras Écologie

c-millan@ville-arras.fr



Adrien HAUSSAIRE
Arras Écologie

Sur RDV

a-haussaire@ville-arras.fr



Thierry OCCRE
Conseiller de la CUA
Une Nouvelle énergie pour Arras



Catherine GÉNISSON

Sur RDV

t-occre@ville-arras.fr
c-genisson@ville-arras.fr



Alban HEUSÈLE
Conseiller de la CUA
Conseiller régional
Rassemblement pour Arras



Thierry DUCROUX
Conseiller de la CUA

Sur RDV

a-heusele@ville-arras.fr
t-ducroux@ville-arras.fr



Arras Communauté Urbaine · SMAV · Artis · SNPC · Lhotellier · Crédit Agricole Nord de France · Theys · Pasquier · One Events Live · La Voix du Nord · ici Nord · Ville d'Arras